

Заккрытие стационарных случаев оказания мед.помощи

Для того, чтобы врач самостоятельно мог закрыть случай по стационарной помощи (в т.ч. дневному стационару), необходимо отобразить в интерфейсе кнопки модуля оператора. Для этого в разделе "Сервис" - "Администрирование" - "Пользователи системы" необходимо включить настройку пользователям "Вывод на панель кнопок модуль оператора и форма документа" (рисунок 1).

Рисунок 1.

Данная настройка отображает в интерфейсе врача кнопку "Свод услуг" (рисунок 2)



Рисунок 2.

Закрытие случая происходит после того как оформлена "Выписка" и заполнены данные по уточнению диагноза (рисунок 3)

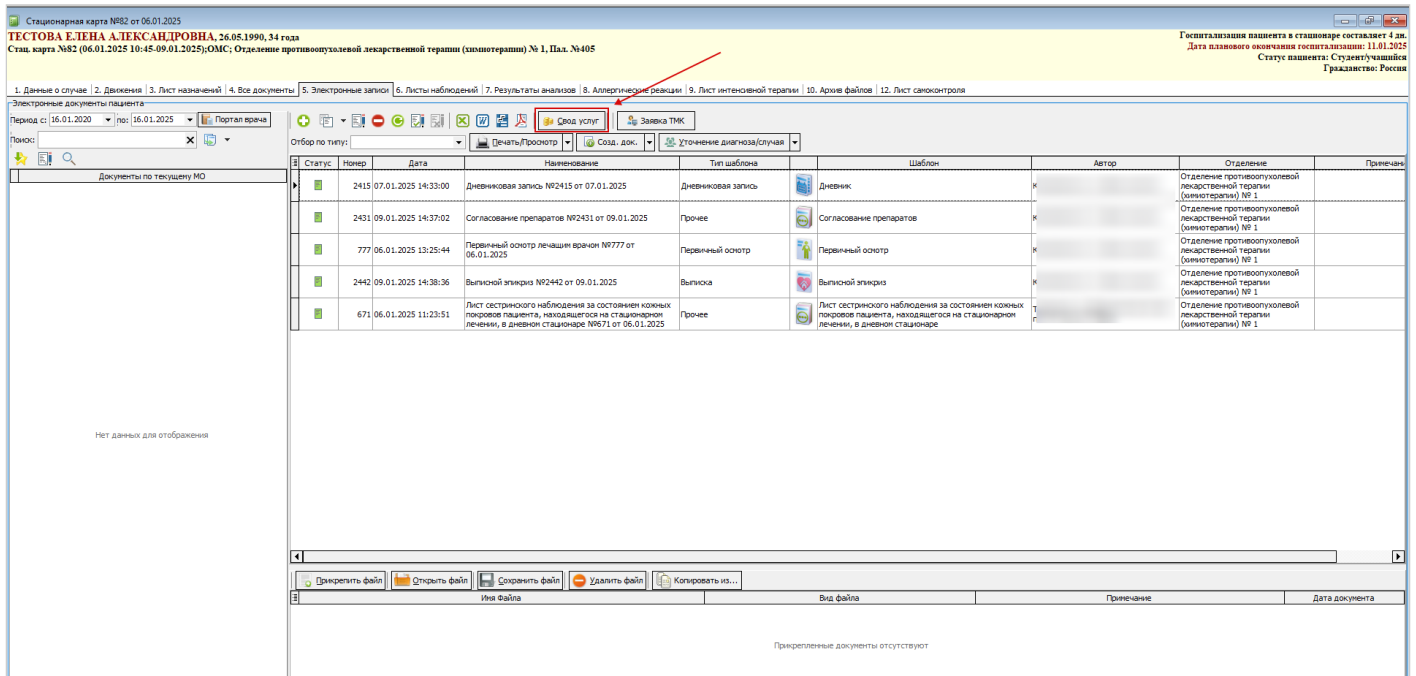

Рисунок 3.

Уточнение диагноза/случая по онкологическому заболеванию

При наличии у пациента онкологического диагноза данный раздел обязателен к заполнению (рисунок 4). Обязательные поля выделены красным цветом, а также в табличной части на вкладке "Лечение по ОМС" необходимо добавить данные о проведенном лечении. Если для пациента ранее уже была добавлена информация "Уточнения диагноза/случая" по тому же основному или сопутствующему диагнозу, то поля данного раздела заполняются автоматически на основании предыдущих данных.

Сведения о случае лечения онкологического заболевания (C25.0). Стац. карта №

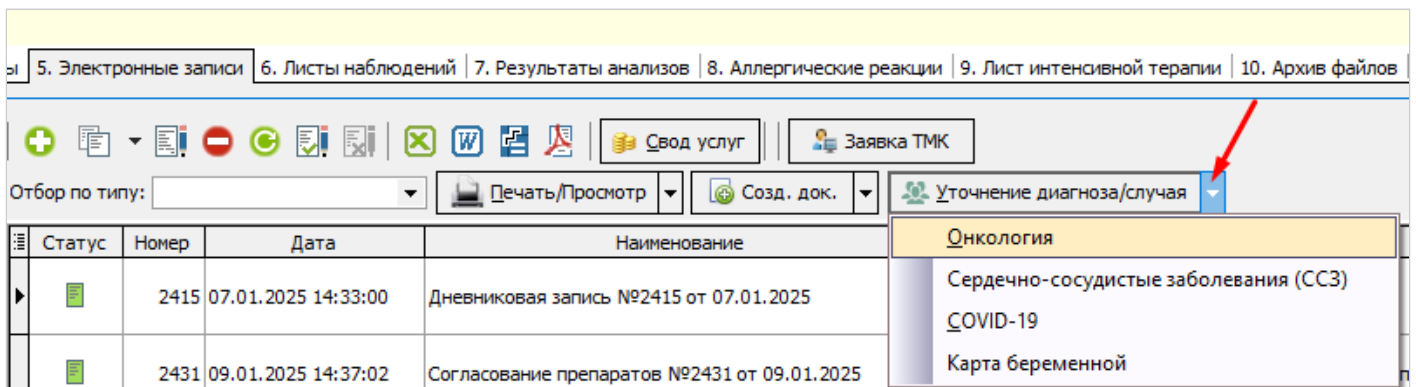
Диагноз: C25.0. Злокачественное новообразование головки поджелуд... Соп.:

Повод: 0. Первичное лечение Стадия заб.: 0 Tumor: Тх. Недостаточно данных для оценки первичной опухоли

Nodus: Nx. Недостаточно данных для оценки регионарных лимфатиче Metastasis: M0. Нет отдаленных метастазов

Клиническая группа: Ia Дата установления клинического диагноза: 06.01.2025

Лечение ОМС Опухоль Лучевая терапия Химиотерапия Лекарственная терапия Осложнения лечения Операция

Проведено лечение (вид)	Сведения об услуге при лечении онкологического заболевания		Сведения о противоопухолевой терапии	
	Цикл лек. терапии	Тип хир. лечения	Противоположная терапия	На
3. Лучевая терапия	Линия лек. терапии	Тип луч. тер.		
	Первичной опухоли / ложа опухоли			

Суммарная очаговая доза: 55,00. Масса тела (кг): 60,0. Рост (см): 160. Площадь поверхности тела (м2): 1,63.

Количество фракций проведения лучевой терапии: 0 Метод подт. диагноза: Морфологический

1. Гистология 2. Маркёры (ИГХ) 3. Противопоказания и отказы 4. Сведения о проведении консилиума 5. Сведения об оформлении направления

Дата взятия материала	Диагностический показатель	Результат диагностики
<Нет данных для отображения>		

Заккрыть (ESC)

Рисунок 4.

На вкладке "Опухоль" содержатся поля для уточнения данных об опухоли (рисунок 5). Некоторые поля заполняются автоматически из данных электронных документов.

Диагноз: C25.0. Злокачественное новообразование головки поджелуд... Соп.:

Повод: 0. Первичное лечение Стадия заб.: 0 Tumor: Тх. Недостаточно данных для оценки первичной опухоли

Nodus: Nx. Недостаточно данных для оценки регионарных лимфатиче Metastasis: M0. Нет отдаленных метастазов

Клиническая группа: Ia Дата установления клинического диагноза: 06.01.2025

Лечение ОМС Опухоль Лучевая терапия Химиотерапия Лекарственная терапия Осложнения лечения Операция

Вид опухоли: синхронная Основная опухоль № опухоли у данного больного: 1

Стадия опухолевого процесса: Ia Локализация отдаленных метастазов:

Сторона поражения: справа Метод подтверждения диагноза:

Латеральность: Отсутствует Обстоятельства выявления опухоли:

Степень дифференцировки опухоли: Низкодифференцированная опухоль

Морфологический тип: Посттрансплантационное лимфопрлиферативное заболевание, БДУ

Топография опухоли: Головка поджелудочной железы Анатомическая локализация: Головка поджелудочной железы

Рисунок 5.

Подраздел содержит следующие поля:

- **Вид опухоли** - поле с выпадающим списком. Значение по умолчанию пустое.
- **Основная опухоль** - чекбокс для установки признака основной опухоли.
- **№ опухоли** у данного больного - поле для ввода номера опухоли.
- **Стадии опухолевого процесса** - поле с выпадающим списком. Значение по умолчанию пустое.
- **Сторона поражения (обязательное)** - поле с выпадающим списком. Значение по умолчанию пустое.
- **Латеральность** - поле с выпадающим списком. Значение по умолчанию пустое.
- **Морфологический тип (обязательное)** - поле с выпадающим списком. Значение по умолчанию пустое.
- **Топография опухоли** - поле с выпадающим списком. Значение по умолчанию пустое.
- **Локализация отдаленных метастазов** - поле с выпадающим списком. Значение по умолчанию пустое.
- **Метод подтверждения диагноза** - поле с выпадающим списком. Значение по умолчанию пустое.
- **Анатомическая локализация** - поле с выпадающим списком. Значение по умолчанию пустое.

В зависимости от проведенного лечения (хирургическое, лучевая терапия, симптоматическое лечение, лекарственная терапия) необходимо заполнить соответствующую вкладку блока уточнения о случае онкологического диагноза (рисунок 5). Кроме того, для закрытия случая необходимо указать манипуляции и заполнить блок стационарной помощи. Данная часть описана в инструкции [по ссылке](#).

Revision #13

Created 16 January 2025 12:02:03 by Давлет-Кильдеева Екатерина

Updated 28 January 2025 07:40:08 by Давлет-Кильдеева Екатерина

1 4