

Работа с картой беременной

Журнал карт беременных

Регистрация карты беременной осуществляется с помощью механизма постановки пациентки на учет по беременности. Это позволяет ознакомиться со сведениями об оказанной помощи, в том числе, в других медицинских учреждениях, а также документацией, оформленной на пациента с установленными целевыми диагнозами.

Для открытия Журнала карт беременных, необходимо перейти: «Документы» → «Роддом» → «Карта беременной» (рисунок 1).



Рисунок 1 –

Открытие окна «Журнал: Карт беременных»

Откроется окно «Журнал: Карт беременных» (рисунок 2). В открывшемся окне содержится список уже созданных журналов.

Журнал: Карт беременных

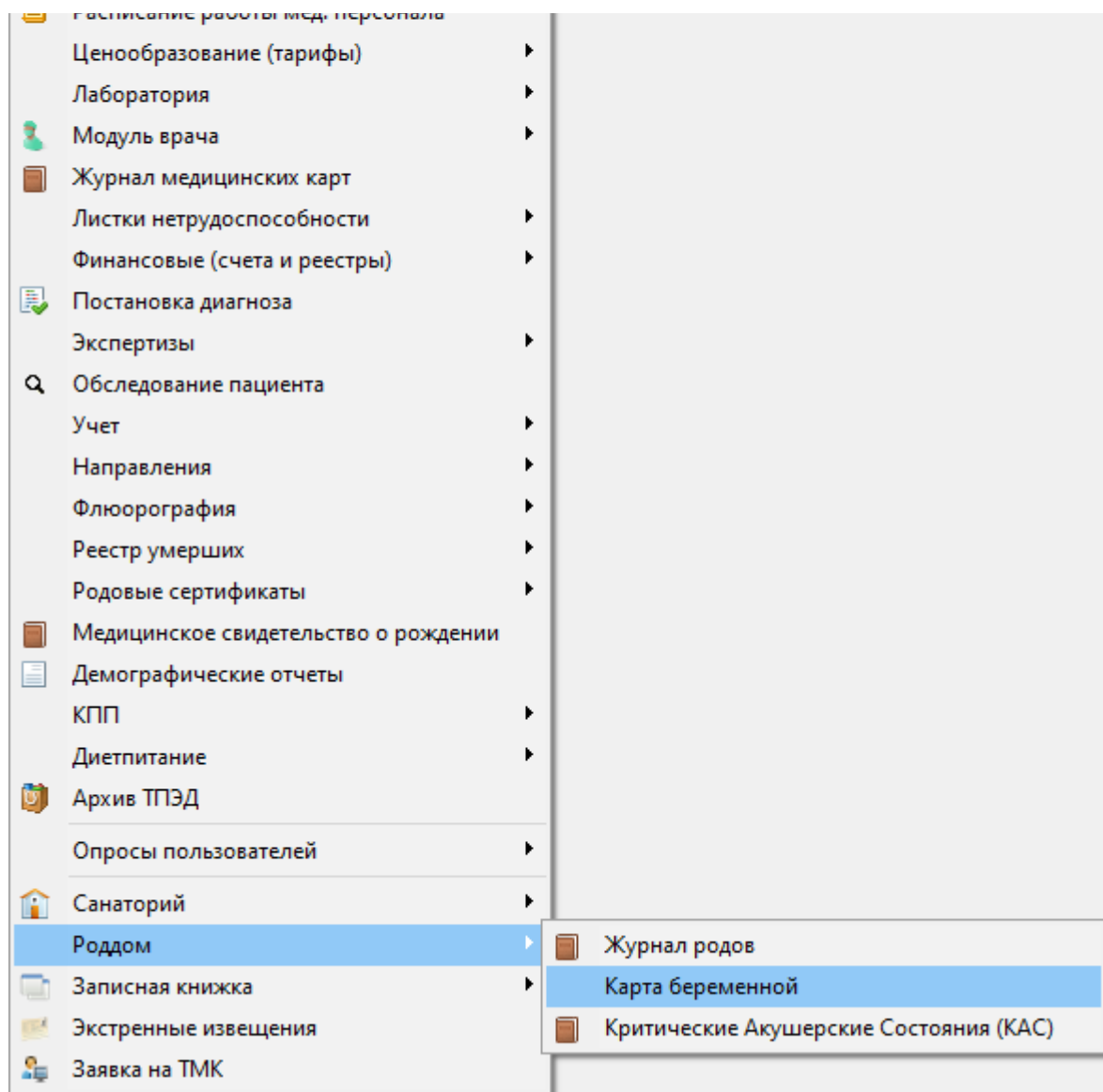
Пациент: _____ Лечащий врач: _____ Отображать состоящих на учете Отображать скрытые

Состояние: Открыты с: 04.12.2020 11:09:30 по: 25.03.2024

№	Номер	Внешний номер карты	Дата создания	Пациент	Наименование	Автор	Подпись	Оценка	Дата родов	Дата постановки	Дата закрытия карты	Дата снятия с учета
▶	9	10	08.11.2023	Иванова Мария Ивановна	Карта беременной № 9 от 08.11.2023	Администратор		Факторы отсутствуют		08.11.2023		
	7	6	08.11.2023	Иванова Мария Ивановна	Карта беременной № 7 от 08.11.2023	Администратор		33		08.11.2023		
	12	13	10.11.2023	Иванова Мария Ивановна	Карта беременной № 12 от 10.11.2023	Администратор		Факторы отсутствуют	13.11.2023	09.11.2023		
	8	7	08.11.2023	Иванова Мария Ивановна	Карта беременной № 8 от 08.11.2023	Администратор		19		08.11.2023		19.11.2023
	14	10021	29.11.2023	Иванова Мария Ивановна	Карта беременной № 14 от 29.11.2023	Администратор		Факторы отсутствуют		29.11.2023		
	15	10022	29.11.2023	Иванова Мария Ивановна	Карта беременной № 15 от 29.11.2023	Администратор		Факторы отсутствуют	08.12.2023	29.11.2023		08.12.2023
	16	10024	08.12.2023	Иванова Мария Ивановна	Карта беременной № 16 от 08.12.2023	Администратор		Факторы отсутствуют		08.12.2023		

Записей: 7 Отбор по периоду: _____

Рисунок 2 – Окно «Журнал: Карт беременных»

В данном окне располагаются следующие поля для отбора необходимых карт:

- **Поле «Пациент:»** служит для поиска созданных карт по Ф.И.О. пациента, в том числе до смены персональных данных.
- **Поле «Лечащий врач:»** сортировка всех карт, созданных данным врачом.
- **Галочка «Состоящих на учёте»** - при её активации отображаются те карты, пациентки по которым состоят на учёте по беременности.
- **Поле «Состояние:»** отобразятся карты с соответствующим статусом.
- **Поля «с:» и «по:»** фильтруют карты созданные за выбранный период.
- **Кнопка «Отправить в ЦОД отобранные»** перевыгружает в Центр обмена данными отобранные карты беременных.

Добавление карты беременной

Для того чтобы добавить новый журнал, необходимо нажать на кнопку  «Добавить новый элемент» (рисунок 3). Откроется окно «Документ: Карта беременной (Новый)» на вкладке **«Инфо по карте»**.

Документ: Карта беременной № 9 от 08.11.2023

История | Подпись: | Автор: | Журнал беременных | Внешний номер: 10 | Дата документа: 08.11.2023

Инфо по карте | Информация о беременной | Информация о КАС | Факторы риска | Мероприятия | Результаты программного расчета пренатальных рисков | Информация о детях | Журнал событий

Печать

Номер: 9

Пациент: [Имя Фамилия Александровна] ... Q X

Информация о постановке на учет

Дата постановки: 08.11.2023 | Окончания беременности: |

Срок беременности при создании карты: 26 недель 4 дней

Диагноз: | ... Q X

Лечащий врач: [Имя Фамилия Александровна] | ... Q X

Создал карту: [Имя Фамилия Александровна]

Создана в: |

Прибыла из другого ЛПУ Убыла в другое ЛПУ

Информация об окончании беременности:

Срок беременности: 0 недель 0 дней

Исход беременности: | ... Q X

Способ родоразрешения: | ... Q X

Лечащий врач: | ... Q X

Заведующая отделением: | ... Q X

Дата закрытия случая: | : : | Дата снятия с учета: |

Дата закрытия карты: | Плановая дата окончания: 31.03.2024

Рекомендации:
Дата получения рекомендации: |

Сумма баллов факторов риска: 0

Печать | Подписать и закрыть | Сохранить | X Закрыть

Рисунок 3 - Окно «Документ: Карта беременной (Новый)»

Необходимо заполнить все поля на данной вкладке.

В поле «Пациент:» следует внести данные о Ф.И.О. пациента. Для этого начать вносить с клавиатуры начальные буквы фамилии пациента. Если они уникальны, то информация подставится сразу. Если информация не уникальна, то появится всплывающее окно-список со схожими данными, из которых необходимо выбрать пациентку (рисунок 4).

Рисунок 4 – Заполнение поля «Пациент:» путём внесения данных с клавиатуры

- поле «**Дата постановки:**» по умолчанию подставляется текущая дата, но её можно изменить.
- поле «**Срок беременности при создании карты:**» (недель и дней) необходимо внести соответствующую информацию о сроке беременности в момент постановки пациентки на учёт. Данное поле является обязательным.
- поле «**Диагноз:**» заполняется соответствующими данными, которые можно внести двумя способами. Следует нажать на . Откроется окно «Справочник: Классификатор заболеваний (состояний) пациента по МКБ-10» (рисунок 5). В справочнике следует выбрать нужный диагноз, воспользовавшись поиском по коду или по названию.
- поле «**Лечащий врач:**» по умолчанию поставляются данные того пользователя, под чьей учётной записью совершён вход в программу. Если лечащий врач пациентки на данный момент сменился, то информацию в поле можно изменить.
- поля «**Создал карту:**» и «**Создана в:**» заполняются автоматически соответствующими данными после сохранения карты. Если карта была создана в другой ЛПУ, то в данные поля подставляются фамилия, имя и отчество врача, и наименование учреждения, в котором пациентка была поставлена на учёт.
- отметка «**Прибыла из другого ЛПУ**» следует поставить галочку, если оформляемая пациентка была направлена из другого медицинского учреждения.

- **отметка «Убыла в другое ЛПУ»** заполняется если пациентка отправляется в другое МО для дальнейшего наблюдения

Если у пациентки есть документы по данной беременности в других МО, выгруженные в Центр обмена данными, то по нажатию на **кнопку «Запросить из ЦОД»**, можно запросить необходимую информацию.

Вкладка «Информация о беременной»

Если на момент создания карты в рамках приёма у беременной оформлен осмотр **Первичный прием беременной при постановке на учет (14-QQQ-0001-260248)**, то данные из него автоматически подтянутся в поля вкладки. Если такой осмотр не оформлен, то поля необходимо заполнить вручную.

Документ: Карта беременной № 12 от 10.11.2023

История | Подпись: | Автор: | Журнал беременных | Внешний номер: 13 | Дата документа: 10.11.2023

Инфо по карте | **Информация о беременной** | Информация о КАС | Факторы риска | Мероприятия | Результаты программного расчета пренатальных рисков | Информа

Информация о беременности

Первый день последней менструации: 05.10.2023 | Текущий срок беременности в днях: 222

Предполагаемая дата родов: 23.05.2024 | Текущая неделя: 31

Количество плодов при данной беременности: 1 | Текущая беременность по счёту: 1

Масса тела беременной до беременности: 61 | Срок беременности при постановке на учёт: 12 недель 1 день - 21 неделя 6 дней

Текущие (планируемые) роды по счёту: 1 | Тип зачатия: Естественное

Расположение плаценты: | Степень миопии: | Степень сужения таза у беременной: | Количество околоплодных вод: | Степень тяжести анемии: | Форма таза у беременной:

Информация о плоде

Витальные параметры

Артериальное давление: правая рука 120 / 80 мм.рт.ст., левая рука 130 / 90 мм.рт.ст.

Частота сердечных сокращений: 80 ударов в минуту | Частота дыхательных движений: 0 ударов в минуту

Масса тела при осмотре: 70 кг | Рост: 177 см | Окружность живота: 0 см | ВДМ: 0 см

Предыдущие беременности

Перенесенные ранее заболевания экстрагенитальные

Перенесенные гинекологические заболевания

Доп сведения об осмотре акушера-гинеколога

Сумма баллов факторов риска: 0

Печать | Подписать и закрыть | Сохранить | Закрыть

Рисунок 5 – Пример заполнения вкладки «Информация о беременной»

После того, как на данной вкладке заполнена вся информация необходимо создать карту, нажав на кнопку «Подписать и закрыть».

Вкладка «Факторы риска» - обязательно к заполнению. В зависимости от срока беременности необходимо заполнить соответствующие факторы триместра

Документ: Карта беременной (Новый)

История | Подпись: Отсутствует | Автор: Администратор | Журнал беременных | Внешний номер: | Дата документа: 27.03.2024

Инфо по карте | Информация о беременной | Информация о КАС | **Факторы риска** | Мероприятия | Результаты программного расчета пренатальных рисков | Информация

Запросить из ЦОД | Отправить на ЦОД | Печать

I триместр (при постановке) | II триместр | III триместр

Факторы риска отсутствуют

Наименование	Оценка	Факторы
Социально-биологические		<input type="checkbox"/>
Возраст матери:		<input type="checkbox"/>
менее 18 лет	2	<input type="checkbox"/>
Возраст отца: 40 лет и более	2	<input type="checkbox"/>
Профессиональные вредности:		<input type="checkbox"/>
у матери	3	<input type="checkbox"/>
у отца	3	<input type="checkbox"/>
Вредные привычки у матери:		<input type="checkbox"/>
курение одной пачки сигарет в день	2	<input type="checkbox"/>
злоупотребление алкоголем	4	<input type="checkbox"/>
Вредные привычки у отца:		<input type="checkbox"/>
злоупотребление алкоголем	2	<input type="checkbox"/>
Семейное положение: одинокая	1	<input type="checkbox"/>
Эмоциональные нагрузки	1	<input type="checkbox"/>
Рост и весовые показатели матери:		<input type="checkbox"/>
рост 158 см и менее	2	<input type="checkbox"/>
масса тела на 25% выше нормы	2	<input type="checkbox"/>
Акушерско-гинекологический анамнез		<input type="checkbox"/>
Паритет:		<input type="checkbox"/>
4-7	1	<input type="checkbox"/>
8 и более	2	<input type="checkbox"/>
Аборты перед первыми предстоящими родами:		<input type="checkbox"/>
один	2	<input type="checkbox"/>
два	3	<input type="checkbox"/>
	1	<input type="checkbox"/>

0 низкий риск

Сумма баллов факторов риска: 0

Печать | Подписать и закрыть | Сохранить | Закрыть

Рисунок 6 – вкладка «Факторы риска»

Вкладка «Документы пациента» включает в себя данные о всех оформленных документах на беременную в рамках данной МО и других ЛПУ. При первом открытии вкладка не содержит никакой информации. Чтобы документы отобразились, если они имеются, необходимо нажать на кнопку «Запросить из ЦОД» (рисунок 7).



Рисунок 7 – Пример вкладки «Документы пациента»

В первой области отображаются все документы, которые были оформлены в других ЛПУ, с указанием в каких именно: амбулаторные талоны, стационарные карты, постановка на диспансерный учёт.

Во второй области отражаются все документы, оформленные в рамках талона или карты. Чтобы с ними ознакомиться, необходимо нажать два раза левой кнопкой мыши на нужный талон в первой области. Если на документы из второй области нажать два раза левой кнопкой мыши, то он откроется на предпросмотр для ознакомления с его содержанием.

Если в третьей области отобразились направления на анализы, которые были сделаны в рамках выбранного талона, то с результатами можно ознакомиться, нажав два раза левой кнопкой мыши на наименование анализа. Подробнее рассмотрено в разделе «Направление на исследование».

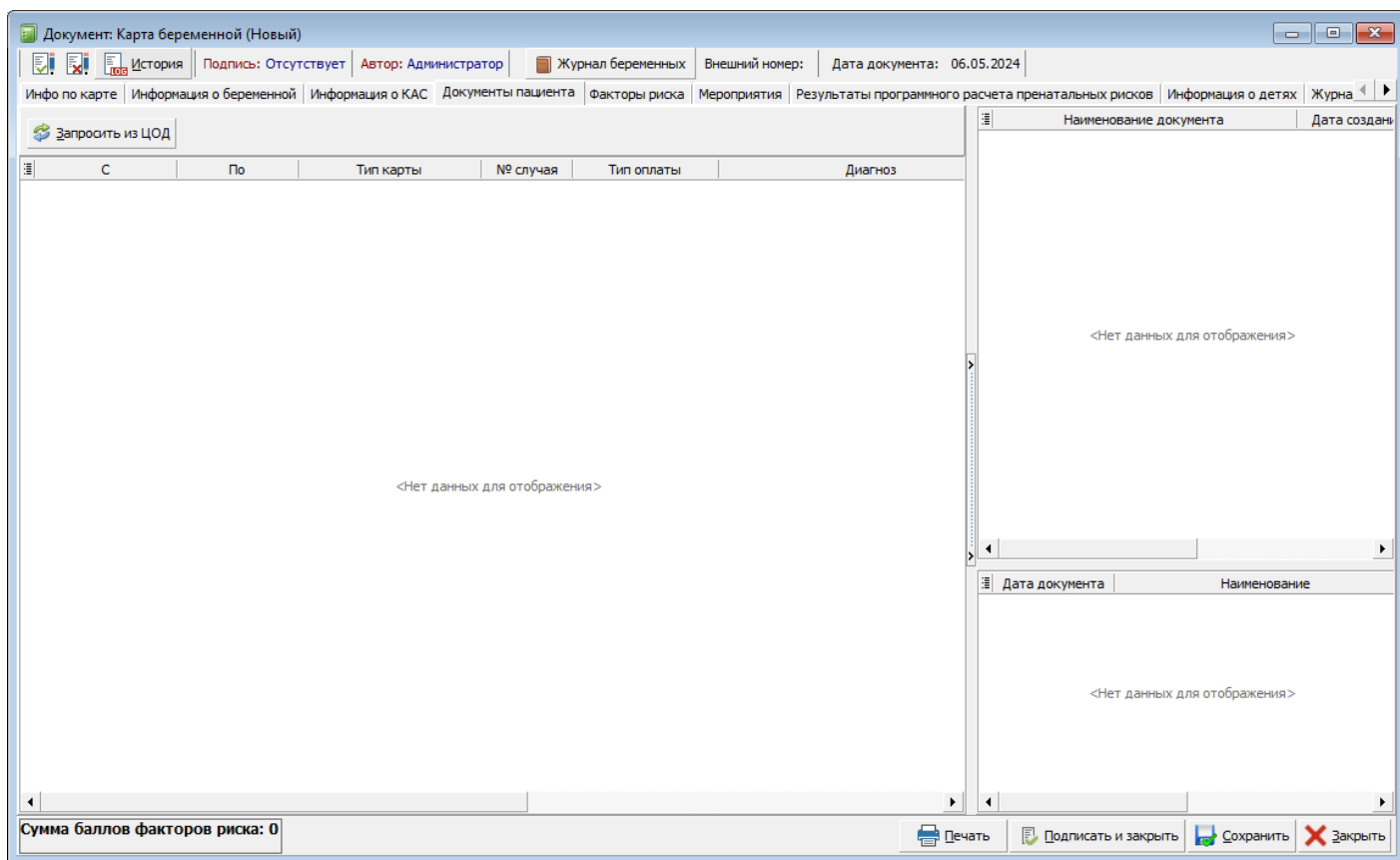
Если пациентка ещё не поставлена на учёт, то при нажатии на кнопку «Запросить из ЦОД» появится сообщение (рисунок 8).



Рисунок 8 – Окно с сообщением о том, что невозможно получить информацию о пациентке

Вкладка «Факторы риска» представляет собой список вопросов для каждого триместра с вариантами ответа. Если ответ на вопрос положительный, то в соответствующей ячейке необходимо поставить галочку. При этом, цвет карты в окне «Журнал: Карт беременных» зависит от баллов риска: зелёный – низкий (до 17 баллов), жёлтый – средний (17 – 24 балла), розовый – высокий (от 25 баллов) (рисунок 9).

№	Номер	Внешний номер карты	Дата создания	Пациент	Наименование	Автор	Подпись	Оценка	Дата родов	Дата постановки	Дата закрытия карты	Дата снятия с учёта
9	10		08.11.2023		Карта беременной № 9 от 08.11.2023	Администратор		Факторы отсутствуют		08.11.2023		
7	6		08.11.2023		Карта беременной № 7 от 08.11.2023	Администратор		33		08.11.2023		
12	13		10.11.2023		Карта беременной № 12 от 10.11.2023	Администратор		Факторы отсутствуют	13.11.2023	09.11.2023		
8	7		08.11.2023		Карта беременной № 8 от 08.11.2023	Администратор		19		08.11.2023		19.11.2023
14	10021		29.11.2023		Карта беременной № 14 от 29.11.2023	Администратор		Факторы отсутствуют		29.11.2023		
15	10022		29.11.2023		Карта беременной № 15 от 29.11.2023	Администратор		Факторы отсутствуют	08.12.2023	29.11.2023		08.12.2023
16	10024		08.12.2023		Карта беременной № 16 от 08.12.2023	Администратор		Факторы отсутствуют		08.12.2023		

Рисунок 9 – Пример отображения карт беременных в зависимости от степени фактора риска

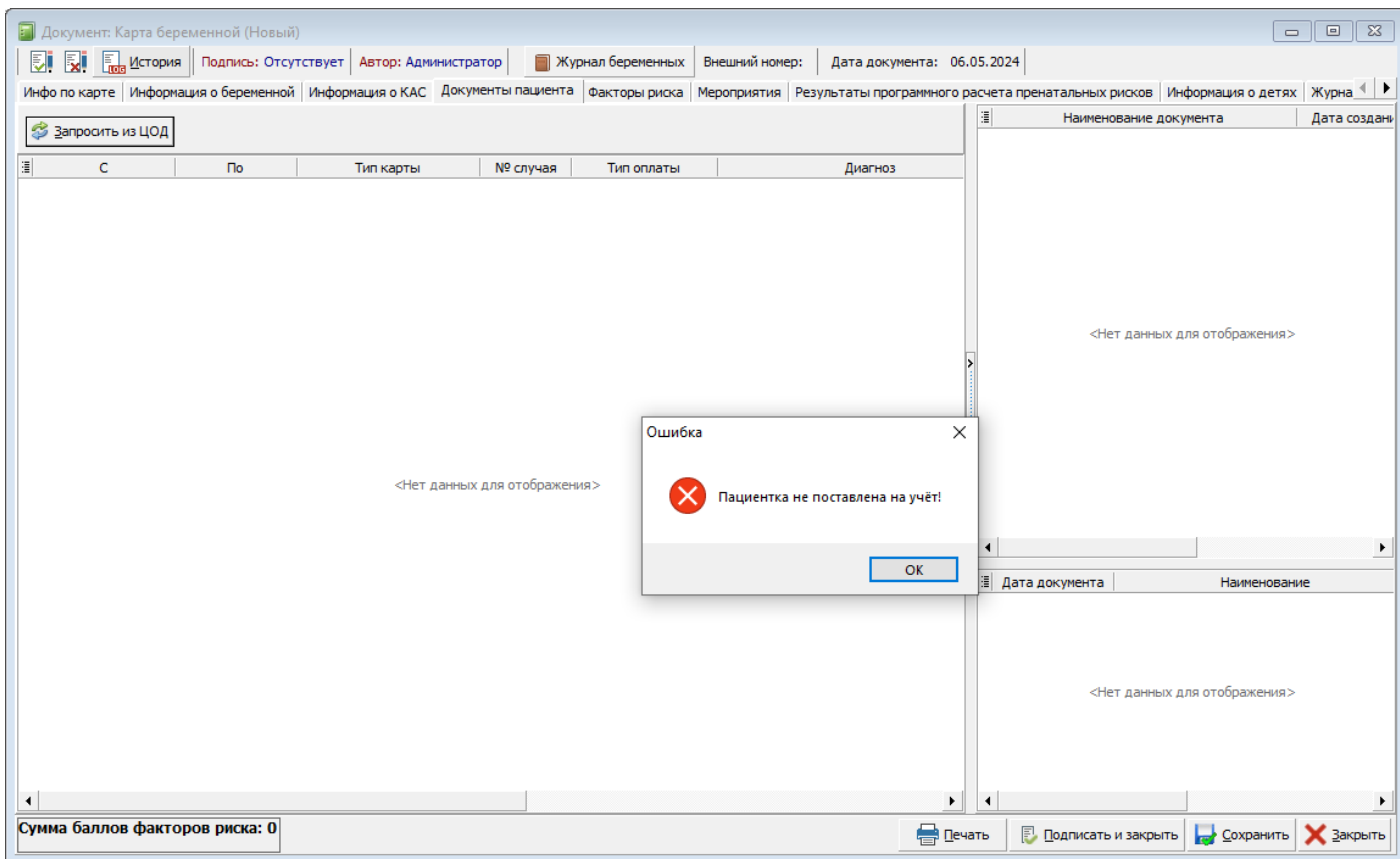
Вкладка «Информация о детях» также является информационной и служит для ознакомления с данными о предыдущих родах. Если в рамках данного ЛПУ ранее была

оформлена карта о предыдущих родах повторнородящей пациентке, то данные о детях отобразятся в полях вкладки (рисунок 10). Ручное редактирование полей недоступно.

Порядковый номер	ФИО Ребёнка
959	Мальчик

Карта ребёнка: Стац. карта №20231609 от 25.04.2023 (, д.р: 23.11.1996)

Беременность: 1, Роды: 1, Пол: Муж., Дата родов: 25.04.23 12:30:00, Оценка Апгар 1 мин: 8, Оценка Апгар 5 мин: 9, Грудь: 35, Голова: 36, Родился: Живой, Масса: 3950, Рост: 54, Срок беременности в неделях: 39, Срок дни: 0

Беременность 39 нед Роды 1 срочные.Разрыв промежности . Перинеоррофия..

Сумма баллов факторов риска: 1

Рисунок 10 – Пример заполнения вкладки «Информация о детях»

Вкладка «Журнал событий» отражает информацию о ранее оформленных электронных документах, подписанных ЭЦП в рамках медицинского учреждения. Чтобы запросить информацию о документах, которые при первом открытии вкладки не отображаются, необходимо нажать на значок . После этого, если документы есть, то они отобразятся (рисунок 11).

Если в столбце «Идентификатор ВИМИС» стоит галочка, то документ прошёл регистрацию. Если документ вернулся с ошибкой, то столбце «Ошибки документа» будет указана причина, по которой не доступна успешная регистрация.

Документ: Карта беременной № 20231656 от 25.04.2023

История | Подпись: | Автор: | Журнал беременных | Внешний номер: 10233 | Дата документа: 25.04.2023

Информация о КАС | Документы пациента | Факторы риска | Мероприятия | Результаты программного расчета пренатальных рисков | Информация о детях | Журнал событий

№	Наименование СЭМД ВИМИС	Наименование документа	Идентификатор в ВИМИС	Ошибки документа
▶	VIMIS_AKINEO_SMSV3	Протокол лабораторного исследования № 28748 от 26.04.2023	<input checked="" type="checkbox"/>	Ошибка
	VIMIS_AKINEO_SMSV3	Протокол лабораторного исследования № 29219 от 26.04.2023	<input checked="" type="checkbox"/>	
	VIMIS_AKINEO_SMSV3	Протокол лабораторного исследования № 29263 от 26.04.2023	<input checked="" type="checkbox"/>	Ошибка
	VIMIS_AKINEO_SMSV3	Протокол лабораторного исследования № 29319 от 27.04.2023	<input checked="" type="checkbox"/>	
	VIMIS_AKINEO_SMSV3	Протокол лабораторного исследования № 29454 от 27.04.2023	<input checked="" type="checkbox"/>	Ошибка
	VIMIS_AKINEO_SMSV3	Протокол лабораторного исследования № 29895 от 28.04.2023	<input checked="" type="checkbox"/>	
	VIMIS_AKINEO_SMSV3	Протокол лабораторного исследования № 30168 от 29.04.2023	<input checked="" type="checkbox"/>	Ошибка
	VIMIS_AKINEO_SMSV3	Протокол лабораторного исследования № 30187 от 29.04.2023	<input checked="" type="checkbox"/>	
	VIMIS_AKINEO_SMSV8	Лечение в условиях стационара (дневного стационара) № 20231609 от 25.04.2023	<input checked="" type="checkbox"/>	
	VIMIS_AKINEO_SMSV17	Выписной эпикриз из родильного дома № 20231609 от 25.04.2023	<input checked="" type="checkbox"/>	
	VIMIS_AKINEO_SMSV3	Протокол лабораторного исследования № 33333 от 13.05.2023	<input checked="" type="checkbox"/>	

Сумма баллов факторов риска: 1

Создать справку | Печать | Подписать и закрыть | Сохранить | Закрыть

Рисунок 11 – Пример отображения документов, подписанных электронной цифровой подписью на вкладке «Журнал событий»

Revision #15

Created 19 February 2024 06:04:50 by Бондаренко Андрей

Updated 2 November 2024 07:20:37 by Бондаренко Андрей