

Регистр беременных

- Работа с картой беременной
- Журнал родов, регистр новорожденных
- Закрытие карты беременной и снятие с учёта

Работа с картой беременной

Журнал карт беременных

Регистрация карты беременной осуществляется с помощью механизма постановки пациентки на учет по беременности. Это позволяет ознакомиться со сведениями об оказанной помощи, в том числе, в других медицинских учреждениях, а также документацией, оформленной на пациента с установленными целевыми диагнозами.

Для открытия Журнала карт беременных, необходимо перейти: «Документы» → «Роддом» → «Карта беременной» (рисунок 1).



Рисунок 1 –

Открытие окна «Журнал: Карт беременных»

Откроется окно «Журнал: Карт беременных» (рисунок 2). В открывшемся окне содержится список уже созданных журналов.

Журнал: Карт беременных

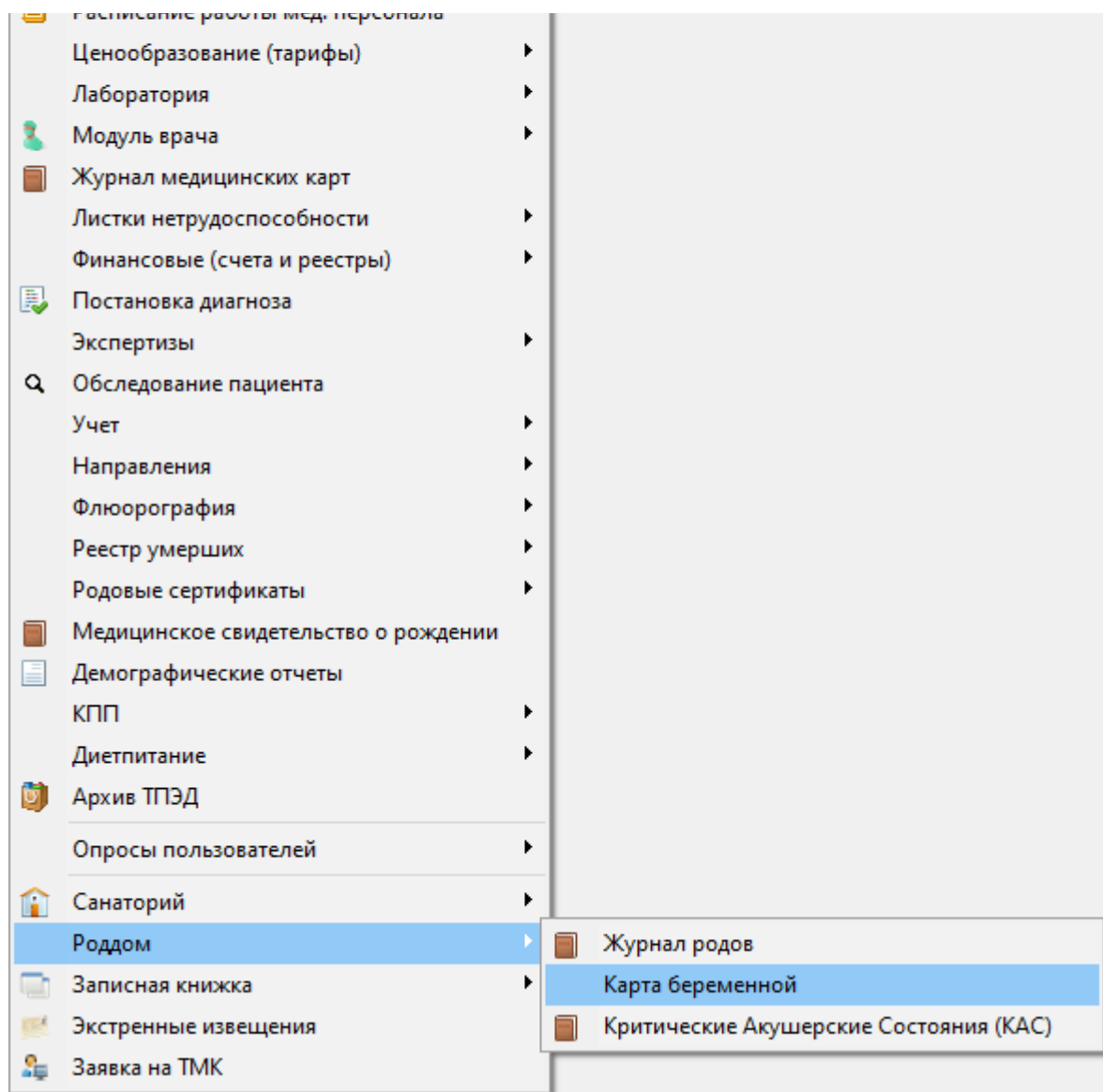
Пациент: _____ Лечащий врач: _____ Отображать состоящих на учете
Состояние: Открыты с: 04.12.2020 11:09:30 по: 25.03.2024 Отображать скрытые

№	Номер	Внешний номер карты	Дата создания	Пациент	Наименование	Автор	Подпись	Оценка	Дата родов	Дата постановки	Дата закрытия карты	Дата снятия с учета
▶	9	10	08.11.2023	Иванова Мария Ивановна	Карта беременной № 9 от 08.11.2023	Администратор		Факторы отсутствуют		08.11.2023		
	7	6	08.11.2023	Иванова Мария Ивановна	Карта беременной № 7 от 08.11.2023	Администратор		33		08.11.2023		
	12	13	10.11.2023	Иванова Мария Ивановна	Карта беременной № 12 от 10.11.2023	Администратор		Факторы отсутствуют	13.11.2023	09.11.2023		
	8	7	08.11.2023	Иванова Мария Ивановна	Карта беременной № 8 от 08.11.2023	Администратор		19		08.11.2023		19.11.2023
	14	10021	29.11.2023	Иванова Мария Ивановна	Карта беременной № 14 от 29.11.2023	Администратор		Факторы отсутствуют		29.11.2023		
	15	10022	29.11.2023	Иванова Мария Ивановна	Карта беременной № 15 от 29.11.2023	Администратор		Факторы отсутствуют	08.12.2023	29.11.2023		08.12.2023
	16	10024	08.12.2023	Иванова Мария Ивановна	Карта беременной № 16 от 08.12.2023	Администратор		Факторы отсутствуют		08.12.2023		

Записей: 7 Отбор по периоду: _____

Рисунок 2 – Окно «Журнал: Карт беременных»

В данном окне располагаются следующие поля для отбора необходимых карт:

- **Поле «Пациент:»** служит для поиска созданных карт по Ф.И.О. пациента, в том числе до смены персональных данных.
- **Поле «Лечащий врач:»** сортировка всех карт, созданных данным врачом.
- **Галочка «Состоящих на учёте»** - при её активации отображаются те карты, пациентки по которым состоят на учёте по беременности.
- **Поле «Состояние:»** отобразятся карты с соответствующим статусом.
- **Поля «с:» и «по:»** фильтруют карты созданные за выбранный период.
- **Кнопка «Отправить в ЦОД отобранные»** перевыгружает в Центр обмена данными отобранные карты беременных.

Добавление карты беременной

Для того чтобы добавить новый журнал, необходимо нажать на кнопку  «Добавить новый элемент» (рисунок 3). Откроется окно «Документ: Карта беременной (Новый)» на вкладке **«Инфо по карте»**.

Документ: Карта беременной № 9 от 08.11.2023

История | Подпись: | Автор: | Журнал беременных | Внешний номер: 10 | Дата документа: 08.11.2023

Инфо по карте | Информация о беременной | Информация о КАС | Факторы риска | Мероприятия | Результаты программного расчета пренатальных рисков | Информация о детях | Журнал событий

Печать

Номер: 9

Пациент: [Имя Фамилия Александровна] ... Q X

Информация о постановке на учет

Дата постановки: 08.11.2023 | Окончания беременности: |

Срок беременности при создании карты: 26 недель 4 дней

Диагноз: | ... Q X

Лечащий врач: [Имя Фамилия Александровна] | ... Q X

Создал карту: [Имя Фамилия Александровна]

Создана в: |

Прибыла из другого ЛПУ Убыла в другое ЛПУ

Информация об окончании беременности:

Срок беременности: 0 недель 0 дней

Исход беременности: | ... Q X

Способ родоразрешения: | ... Q X

Лечащий врач: | ... Q X

Заведующая отделением: | ... Q X

Дата закрытия случая: | : : | Дата снятия с учета: |

Дата закрытия карты: | Плановая дата окончания: 31.03.2024

Рекомендации:
Дата получения рекомендации: |

Сумма баллов факторов риска: 0

Печать | Подписать и закрыть | Сохранить | X Закрыть

Рисунок 3 - Окно «Документ: Карта беременной (Новый)»

Необходимо заполнить все поля на данной вкладке.

В поле «Пациент:» следует внести данные о Ф.И.О. пациента. Для этого начать вносить с клавиатуры начальные буквы фамилии пациента. Если они уникальны, то информация подставится сразу. Если информация не уникальна, то появится всплывающее окно-список со схожими данными, из которых необходимо выбрать пациентку (рисунок 4).

Рисунок 4 – Заполнение поля «Пациент:» путём внесения данных с клавиатуры

- поле «**Дата постановки:**» по умолчанию подставляется текущая дата, но её можно изменить.
- поле «**Срок беременности при создании карты:**» (недель и дней) необходимо внести соответствующую информацию о сроке беременности в момент постановки пациентки на учёт. Данное поле является обязательным.
- поле «**Диагноз:**» заполняется соответствующими данными, которые можно внести двумя способами. Следует нажать на . Откроется окно «Справочник: Классификатор заболеваний (состояний) пациента по МКБ-10» (рисунок 5). В справочнике следует выбрать нужный диагноз, воспользовавшись поиском по коду или по названию.
- поле «**Лечащий врач:**» по умолчанию поставляются данные того пользователя, под чьей учётной записью совершён вход в программу. Если лечащий врач пациентки на данный момент сменился, то информацию в поле можно изменить.
- поля «**Создал карту:**» и «**Создана в:**» заполняются автоматически соответствующими данными после сохранения карты. Если карта была создана в другой ЛПУ, то в данные поля подставляются фамилия, имя и отчество врача, и наименование учреждения, в котором пациентка была поставлена на учёт.
- **отметка «Прибыла из другого ЛПУ»** следует поставить галочку, если оформляемая пациентка была направлена из другого медицинского учреждения.

- **отметка «Убыла в другое ЛПУ»** заполняется если пациентка отправляется в другое МО для дальнейшего наблюдения

Если у пациентки есть документы по данной беременности в других МО, выгруженные в Центр обмена данными, то по нажатию на **кнопку «Запросить из ЦОД»**, можно запросить необходимую информацию.

Вкладка «Информация о беременной»

Если на момент создания карты в рамках приёма у беременной оформлен осмотр **Первичный прием беременной при постановке на учет (14-QQQ-0001-260248)**, то данные из него автоматически подтянутся в поля вкладки. Если такой осмотр не оформлен, то поля необходимо заполнить вручную.

Документ: Карта беременной № 12 от 10.11.2023

История | Подпись: | Автор: | Журнал беременных | Внешний номер: 13 | Дата документа: 10.11.2023

Инфо по карте | **Информация о беременной** | Информация о КАС | Факторы риска | Мероприятия | Результаты программного расчета пренатальных рисков | Информа

Информация о беременности

Первый день последней менструации: 05.10.2023 | Текущий срок беременности в днях: 222

Предполагаемая дата родов: 23.05.2024 | Текущая неделя: 31

Количество плодов при данной беременности: 1 | Текущая беременность по счёту: 1

Масса тела беременной до беременности: 61 | Срок беременности при постановке на учёт: 12 недель 1 день - 21 неделя 6 дней

Текущие (планируемые) роды по счёту: 1 | Тип зачатия: Естественное

Расположение плаценты: | Степень миопии: | Степень сужения таза у беременной: | Количество околоплодных вод: | Степень тяжести анемии: | Форма таза у беременной:

Информация о плоде

Витальные параметры

Артериальное давление: правая рука 120 / 80 мм.рт.ст., левая рука 130 / 90 мм.рт.ст.

Частота сердечных сокращений: 80 ударов в минуту | Частота дыхательных движений: 0 ударов в минуту

Масса тела при осмотре: 70 кг | Рост: 177 см | Окружность живота: 0 см | ВДМ: 0 см

Предыдущие беременности

Перенесенные ранее заболевания экстрагенитальные

Перенесенные гинекологические заболевания

Доп сведения об осмотре акушера-гинеколога

Сумма баллов факторов риска: 0

Печать | Подписать и закрыть | Сохранить | Закрыть

Рисунок 5 – Пример заполнения вкладки «Информация о беременной»

После того, как на данной вкладке заполнена вся информация необходимо создать карту, нажав на кнопку «Подписать и закрыть».

Вкладка «Факторы риска» - обязательно к заполнению. В зависимости от срока беременности необходимо заполнить соответствующие факторы триместра

Наименование	Оценка	Факторы
Социально-биологические		<input type="checkbox"/>
Возраст матери:		<input type="checkbox"/>
менее 18 лет	2	<input type="checkbox"/>
Возраст отца: 40 лет и более	2	<input type="checkbox"/>
Профессиональные вредности:		<input type="checkbox"/>
у матери	3	<input type="checkbox"/>
у отца	3	<input type="checkbox"/>
Вредные привычки у матери:		<input type="checkbox"/>
курение одной пачки сигарет в день	2	<input type="checkbox"/>
злоупотребление алкоголем	4	<input type="checkbox"/>
Вредные привычки у отца:		<input type="checkbox"/>
злоупотребление алкоголем	2	<input type="checkbox"/>
Семейное положение: одинокая	1	<input type="checkbox"/>
Эмоциональные нагрузки	1	<input type="checkbox"/>
Рост и весовые показатели матери:		<input type="checkbox"/>
рост 158 см и менее	2	<input type="checkbox"/>
масса тела на 25% выше нормы	2	<input type="checkbox"/>
Акушерско-гинекологический анамнез		<input type="checkbox"/>
Паритет:		<input type="checkbox"/>
4-7	1	<input type="checkbox"/>
8 и более	2	<input type="checkbox"/>
Аборты перед первыми предстоящими родами:		<input type="checkbox"/>
один	2	<input type="checkbox"/>
два	3	<input type="checkbox"/>
	1	<input type="checkbox"/>

Рисунок 6 – вкладка «Факторы риска»

Вкладка «Документы пациента» включает в себя данные о всех оформленных документах на беременную в рамках данной МО и других ЛПУ. При первом открытии вкладка не содержит никакой информации. Чтобы документы отобразились, если они имеются, необходимо нажать на кнопку «Запросить из ЦОД» (рисунок 7).



Рисунок 7 – Пример вкладки «Документы пациента»

В первой области отображаются все документы, которые были оформлены в других ЛПУ, с указанием в каких именно: амбулаторные талоны, стационарные карты, постановка на диспансерный учёт.

Во второй области отражаются все документы, оформленные в рамках талона или карты. Чтобы с ними ознакомиться, необходимо нажать два раза левой кнопкой мыши на нужный талон в первой области. Если на документы из второй области нажать два раза левой кнопкой мыши, то он откроется на предпросмотр для ознакомления с его содержанием.

Если в третьей области отобразились направления на анализы, которые были сделаны в рамках выбранного талона, то с результатами можно ознакомиться, нажав два раза левой кнопкой мыши на наименование анализа. Подробнее рассмотрено в разделе «Направление на исследование».

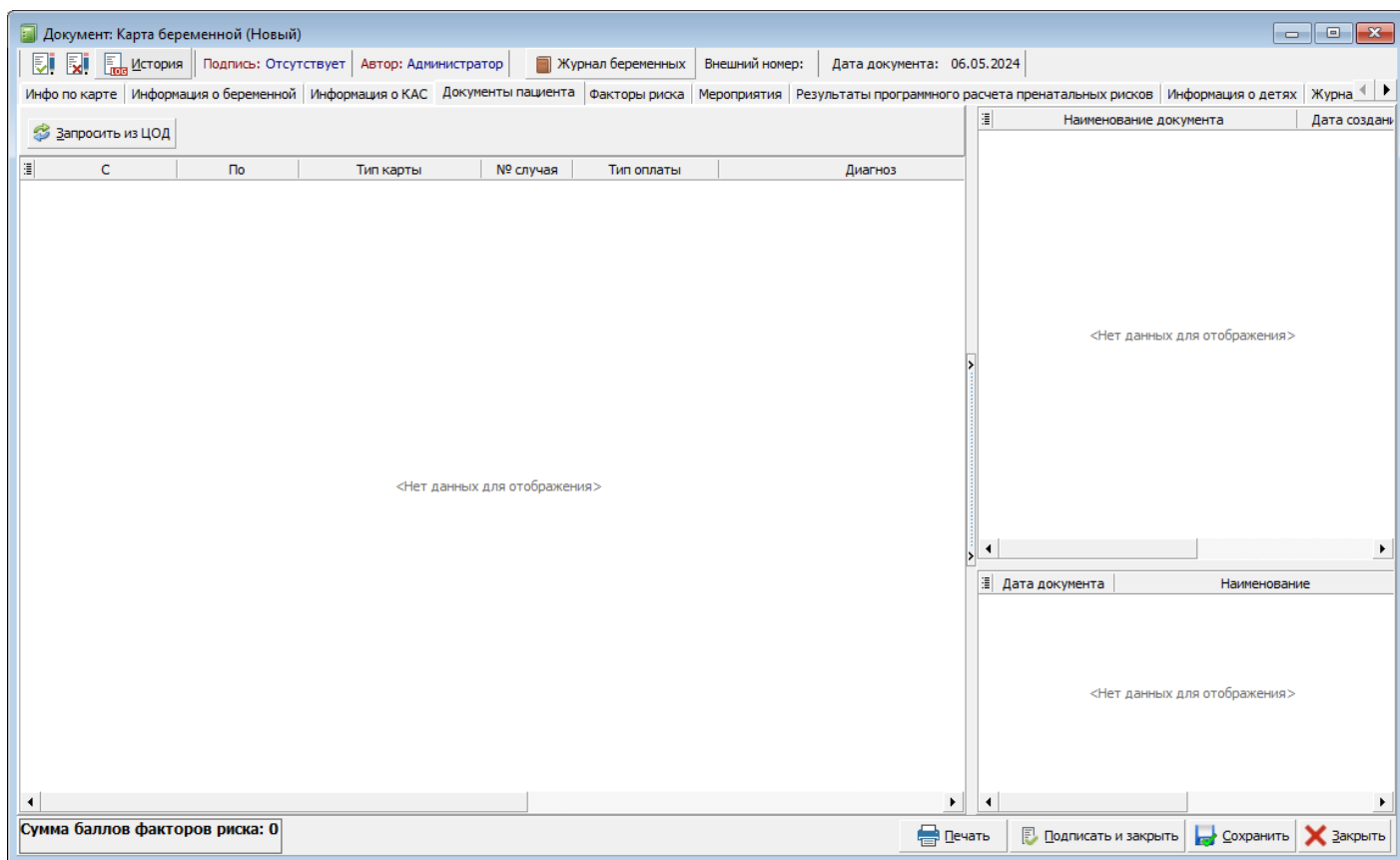
Если пациентка ещё не поставлена на учёт, то при нажатии на кнопку «Запросить из ЦОД» появится сообщение (рисунок 8).



Рисунок 8 – Окно с сообщением о том, что невозможно получить информацию о пациентке. Вкладка «Факторы риска» представляет собой список вопросов для каждого триместра с вариантами ответа. Если ответ на вопрос положительный, то в соответствующей ячейке необходимо поставить галочку. При этом, цвет карты в окне «Журнал: Карт беременных» зависит от баллов риска: зелёный – низкий (до 17 баллов), жёлтый – средний (17 – 24 балла), розовый – высокий (от 25 баллов) (рисунок 9).

№	Номер	Внешний номер карты	Дата создания	Пациент	Наименование	Автор	Подпись	Оценка	Дата родов	Дата постановки	Дата закрытия карты	Дата снятия с учета
9	10	08.11.2023		Карта беременной № 9 от 08.11.2023	Администратор		Факторы отсутствуют		08.11.2023			
7	6	08.11.2023		Карта беременной № 7 от 08.11.2023	Администратор		33		08.11.2023			
12	13	10.11.2023		Карта беременной № 12 от 10.11.2023	Администратор		Факторы отсутствуют	13.11.2023	09.11.2023			
8	7	08.11.2023		Карта беременной № 8 от 08.11.2023	Администратор		19		08.11.2023			19.11.2023
14	10021	29.11.2023		Карта беременной № 14 от 29.11.2023	Администратор		Факторы отсутствуют		29.11.2023			
15	10022	29.11.2023		Карта беременной № 15 от 29.11.2023	Администратор		Факторы отсутствуют	08.12.2023	29.11.2023			08.12.2023
16	10024	08.12.2023		Карта беременной № 16 от 08.12.2023	Администратор		Факторы отсутствуют	08.12.2023				

Рисунок 9 – Пример отображения карт беременных в зависимости от степени фактора риска. Вкладка «Информация о детях» также является информационной и служит для ознакомления с данными о предыдущих родах. Если в рамках данного ЛПУ ранее была

оформлена карта о предыдущих родах повторнородящей пациентке, то данные о детях отобразятся в полях вкладки (рисунок 10). Ручное редактирование полей недоступно.

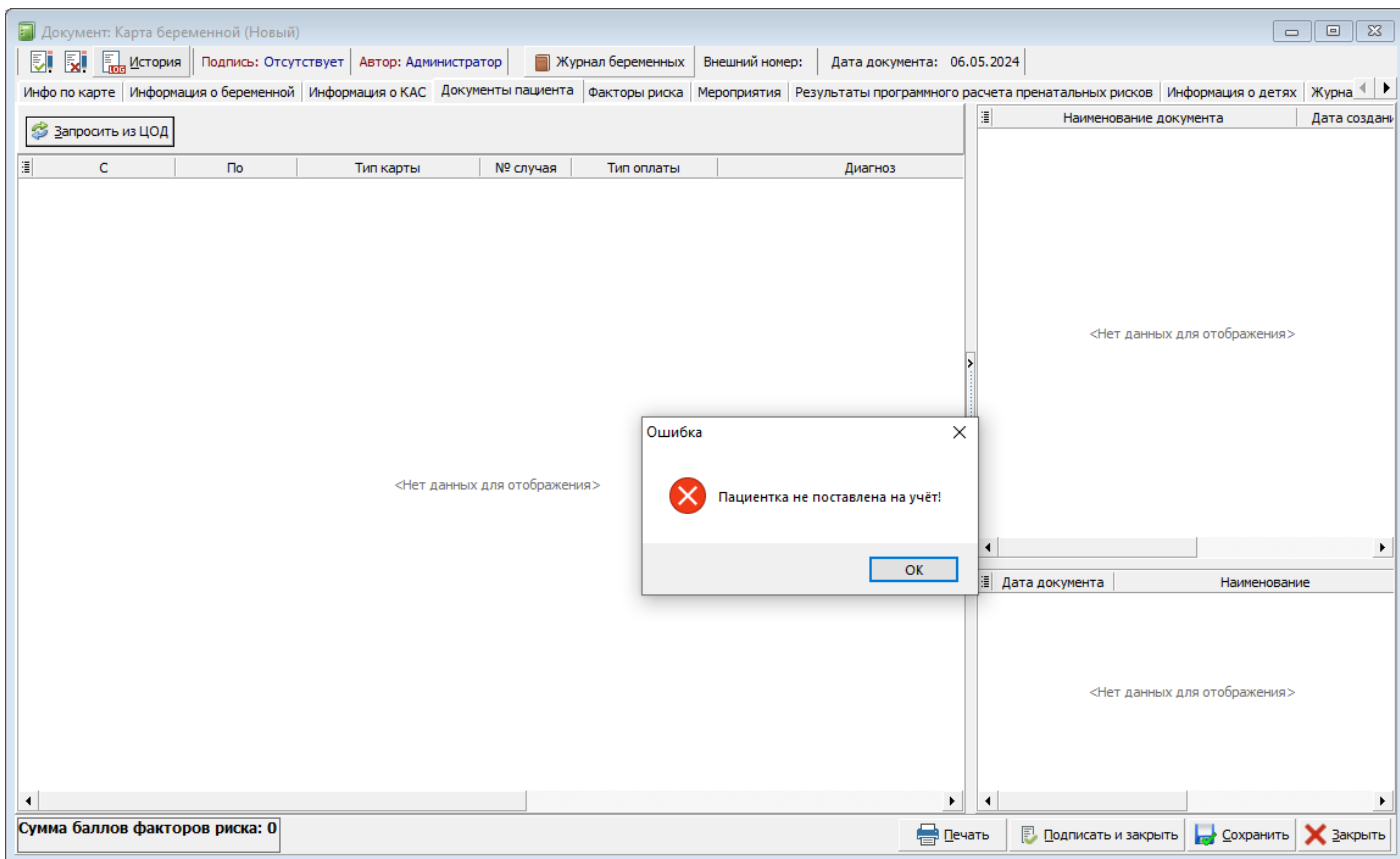
Документ: Карта беременной № 20231656 от 25.04.2023

История | Подпись: | Автор: | Журнал беременных | Внешний номер: 10233 | Дата документа: 25.04.2023

Информация о КАС | Документы пациента | Факторы риска | Мероприятия | Результаты программного расчета пренатальных рисков | **Информация о детях** | Журнал событий

Печать | Запросить из ЦОД

Порядковый номер	ФИО Ребёнка
959	Мальчик

Карта ребёнка: Стац. карта №20231609 от 25.04.2023 (, д.р: 23.11.1996)

Беременность: 1, Роды: 1, Пол: Муж., Дата родов: 25.04.23 12:30:00, Оценка Апгар 1 мин: 8, Оценка Апгар 5 мин: 9, Грудь: 35, Голова: 36, Родился: Живой, Масса: 3950, Рост: 54, Срок беременности в неделях: 39, Срок дни: 0

Беременность 39 нед Роды 1 срочные.Разрыв промежности . Перинеоррофия..

Сумма баллов факторов риска: 1

Создать справку | Печать | Подписать и закрыть | Сохранить | Закрыть

Рисунок 10 – Пример заполнения вкладки «Информация о детях»

Вкладка «Журнал событий» отражает информацию о ранее оформленных электронных документах, подписанных ЭЦП в рамках медицинского учреждения. Чтобы запросить информацию о документах, которые при первом открытии вкладки не отображаются, необходимо нажать на значок . После этого, если документы есть, то они отобразятся (рисунок 11).

Если в столбце «Идентификатор ВИМИС» стоит галочка, то документ прошёл регистрацию. Если документ вернулся с ошибкой, то столбце «Ошибки документа» будет указана причина, по которой не доступна успешная регистрация.

Документ: Карта беременной № 20231656 от 25.04.2023

История | Подпись: | Автор: | Журнал беременных | Внешний номер: 10233 | Дата документа: 25.04.2023

Информация о КАС | Документы пациента | Факторы риска | Мероприятия | Результаты программного расчета пренатальных рисков | Информация о детях | Журнал событий

№	Наименование СЭМД ВИМИС	Наименование документа	Идентификатор в ВИМИС	Ошибки документа
▶	VIMIS_AKINEO_SMSV3	Протокол лабораторного исследования № 28748 от 26.04.2023	☑	Ошибка
	VIMIS_AKINEO_SMSV3	Протокол лабораторного исследования № 29219 от 26.04.2023	☑	
	VIMIS_AKINEO_SMSV3	Протокол лабораторного исследования № 29263 от 26.04.2023	☑	Ошибка
	VIMIS_AKINEO_SMSV3	Протокол лабораторного исследования № 29319 от 27.04.2023	☑	
	VIMIS_AKINEO_SMSV3	Протокол лабораторного исследования № 29454 от 27.04.2023	☑	Ошибка
	VIMIS_AKINEO_SMSV3	Протокол лабораторного исследования № 29895 от 28.04.2023	☑	
	VIMIS_AKINEO_SMSV3	Протокол лабораторного исследования № 30168 от 29.04.2023	☑	Ошибка
	VIMIS_AKINEO_SMSV3	Протокол лабораторного исследования № 30187 от 29.04.2023	☑	
	VIMIS_AKINEO_SMSV8	Лечение в условиях стационара (дневного стационара) № 20231609 от 25.04.2023	☑	
	VIMIS_AKINEO_SMSV17	Выписной эпикриз из родильного дома № 20231609 от 25.04.2023	☑	
	VIMIS_AKINEO_SMSV3	Протокол лабораторного исследования № 33333 от 13.05.2023	☑	

Сумма баллов факторов риска: 1

Создать справку | Печать | Подписать и закрыть | Сохранить | Закрыть

Рисунок 11 – Пример отображения документов, подписанных электронной цифровой подписью на вкладке «Журнал событий»

Журнал родов, регистр новорожденных

Чтобы открыть «Журнал родов», необходимо перейти: «Документы» → «Роддом» → «Журнал родов» (рисунок 1).



Рисунок 1 – Открытие окна «Журнал родов»

В открывшемся окне содержится список ранее созданных журналов. В строке «Поиск» по номеру истории или Ф.И.О. можно найти необходимого пациента среди созданных журналов (рисунок 2).

Журнал родов

Печать Присвоить порядковые номера Журнал новорожденных

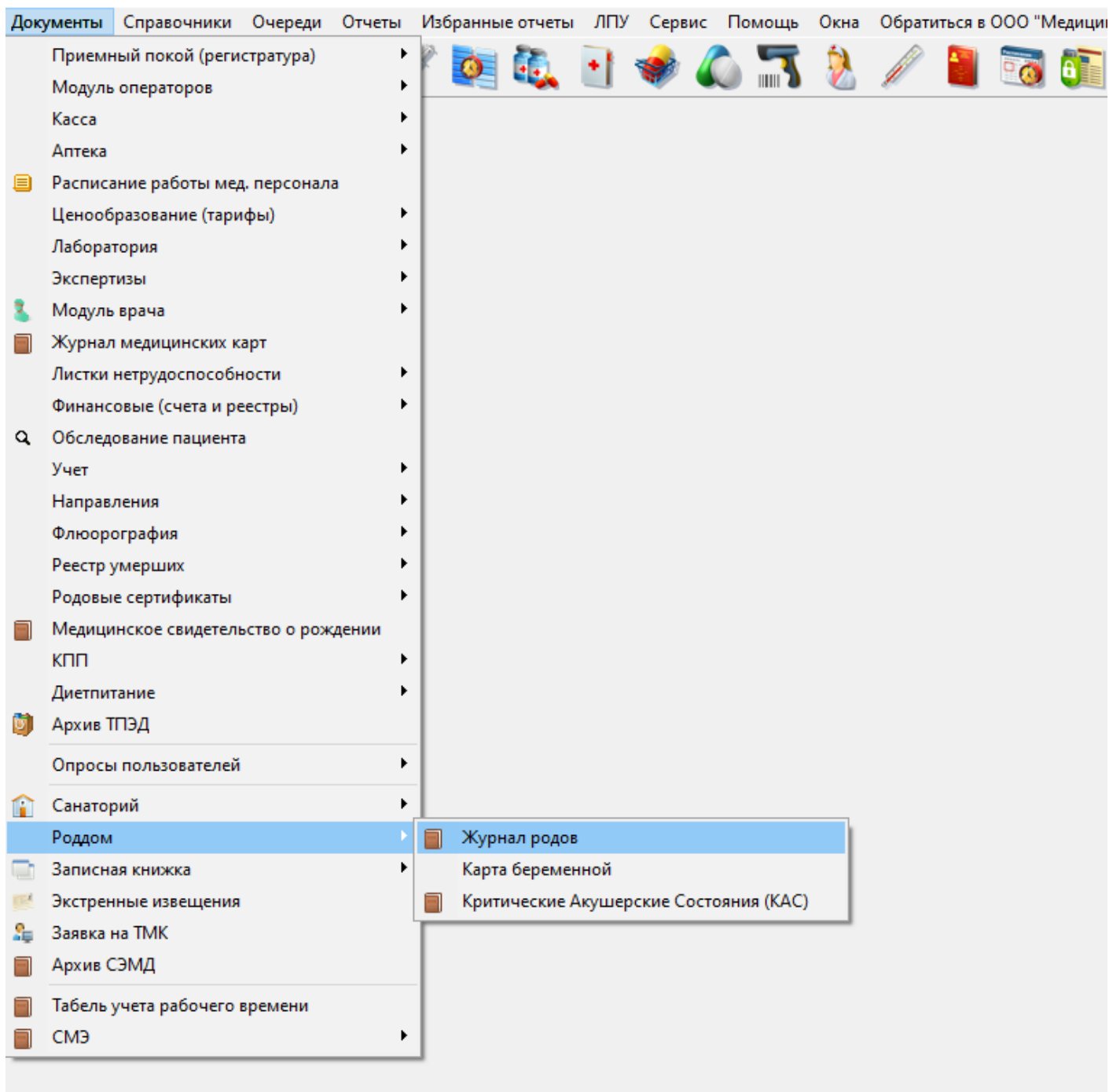
Поиск: X нумерация с начала месяца

Дата с: 01.12.2025 по: 17.06.2026

Порядковый номер	Дата поступления	История родов	Роженца	Роды	Беременность	Сельский	Дата родов	Родился	Пол	Масса	Рост	Апгар 1 мин	Апгар 5 мин	Апгар 5 мин текст	Апгар 10 мин	Врач	Врач 2	Акушерка	Неонатолог	Медикаментозное обезболивание родов	Операции, пособия в родах	Комментарий	
415	24.11.2025 13:08:32	968		2	2	<input checked="" type="checkbox"/>	01.12.2025 9:55:00	Живой	Жен.	3500	54	8	9									Беременность 39 недель компенсация	
416	25.11.2025 12:23:36	975		2	2	<input type="checkbox"/>	01.12.2025 14:20:00	Живой	Муж.	3520	55	7	9									Беременность 40 недель излитие околоплодных в	
417	01.12.2025 18:10:37	990		2	2	<input type="checkbox"/>	01.12.2025 23:20:00	Живой	Муж.	3050	51	8	9									Беременность 39 недель излитие околоплодных в Варикозная болезнь н/к	
418	01.12.2025 9:09:45	986		1	1	<input type="checkbox"/>	02.12.2025 0:10:00	Живой	Жен.	3360	54	8	9									Беременность 39 недель компенсация Миопия сла смешанному типу Разрыв створки, разрыв слизистой разрывов	
419	01.12.2025 8:47:49	985		1	1	<input type="checkbox"/>	02.12.2025 9:13:00	Живой	Муж.	3810	56	8	9								опа	Кесарево сечение	Беременность 39 недель оперативные. Опериров оплодн. Периферическая дистрофия с разрывом.
420	02.12.2025 9:08:48	991		4	5	<input type="checkbox"/>	03.12.2025 10:05:00	Живой	Муж.	3520	54	8	9								СМА	Кесарево сечение	Беременность 38 недель оперативные. Рубцы на н несостоятельны. Хр.в/у компенсация. ОГА
421	04.12.2025 5:38:21	998		2	2	<input type="checkbox"/>	04.12.2025 6:40:00	Живой	Муж.	3590	55	8	9										Беременность 39 недель Хр. в/у/тройная гипоксия элизиография.
422	04.12.2025 17:11:18	1002		3	3	<input type="checkbox"/>	04.12.2025 18:35:00	Живой	Жен.	2770	52	8	9										Беременность 38 недель легкая степень Эндемич гипотиреоз
423	04.12.2025 10:30:00	999		1	1	<input type="checkbox"/>	04.12.2025 20:00:00	Мертвый	Жен.	1600	45												Беременность 37 недель Роды 1-е срочные. Плацентарная недостат 3 ст. Антенатальная гибель п Миопия слабой степени с ДДП: левосторонний гем Церебральной паралич с
424	05.12.2025 11:03:14	1004		3	3	<input type="checkbox"/>	05.12.2025 14:45:00	Живой	Муж.	3660	57	8	9										Беременность 39 недель Хр.в/у/тройная гипоксия
425	06.12.2025 1:07:12	1007		1	1	<input checked="" type="checkbox"/>	06.12.2025 12:05:00	Живой	Муж.	3310	54	8	9										Беременность 38 недель элизиотония, элизиография Абсолютно короткая пуп

Записей: 16 Количество отображенных строк: 16

Рисунок 2 – Список журналов родов

Для того чтобы добавить новый журнал, необходимо нажать на кнопку «Добавить новый элемент» (рисунок 3).

Журнал родов

Печать Присвоить порядковые номера Журнал новорожденных

Поиск: X нумерация с начала месяца

Дата с: 01.12.2025 по: 17.06.2026

Порядковый номер	Дата поступления	История родов	Роженца	Роды	Беременность	Сельский	Дата родов	Родился	Пол	Масса	Рост	Апгар 1 мин	Апгар 5 мин	Апгар 5 мин текст	Апгар 10 мин	Врач	Врач 2	Акушерка	Неонатолог	Медикаментозное обезболивание родов	Операции, пособия в родах	Комментарий	
415	24.11.2025 13:08:32	968		2	2	<input checked="" type="checkbox"/>	01.12.2025 9:55:00	Живой	Жен.	3500	54	8	9										Беременность 39 недель компенсация
416	25.11.2025 12:23:36	975		2	2	<input type="checkbox"/>	01.12.2025 14:20:00	Живой	Муж.	3520	55	7	9										Беременность 40 недель излитие околоплодных в
417	01.12.2025 18:10:37	990		2	2	<input type="checkbox"/>	01.12.2025 23:20:00	Живой	Муж.	3050	51	8	9										Беременность 39 недель излитие околоплодных в Варикозная болезнь н/к
418	01.12.2025 9:09:45	986		1	1	<input type="checkbox"/>	02.12.2025 0:10:00	Живой	Жен.	3360	54	8	9										Беременность 39 недель компенсация Миопия сла смешанному типу Разрыв створки, разрыв слизистой разрывов
419	01.12.2025 8:47:49	985		1	1	<input type="checkbox"/>	02.12.2025 9:13:00	Живой	Муж.	3810	56	8	9								опа	Кесарево сечение	Беременность 39 недель оперативные. Опериров оплодн. Периферическая дистрофия с разрывом.
420	02.12.2025 9:08:48	991		4	5	<input type="checkbox"/>	03.12.2025 10:05:00	Живой	Муж.	3520	54	8	9								СМА	Кесарево сечение	Беременность 38 недель оперативные. Рубцы на н несостоятельны. Хр.в/у компенсация. ОГА
421	04.12.2025 5:38:21	998		2	2	<input type="checkbox"/>	04.12.2025 6:40:00	Живой	Муж.	3590	55	8	9										Беременность 39 недель Хр. в/у/тройная гипоксия элизиография.
422	04.12.2025 17:11:18	1002		3	3	<input type="checkbox"/>	04.12.2025 18:35:00	Живой	Жен.	2770	52	8	9										Беременность 38 недель легкая степень Эндемич гипотиреоз
423	04.12.2025 10:30:00	999		1	1	<input type="checkbox"/>	04.12.2025 20:00:00	Мертвый	Жен.	1600	45												Беременность 37 недель Роды 1-е срочные. Плацентарная недостат 3 ст. Антенатальная гибель п Миопия слабой степени с ДДП: левосторонний гем Церебральной паралич с
424	05.12.2025 11:03:14	1004		3	3	<input type="checkbox"/>	05.12.2025 14:45:00	Живой	Муж.	3660	57	8	9										Беременность 39 недель Хр.в/у/тройная гипоксия
425	06.12.2025 1:07:12	1007		1	1	<input checked="" type="checkbox"/>	06.12.2025 12:05:00	Живой	Муж.	3310	54	8	9										Беременность 38 недель элизиотония, элизиография Абсолютно короткая пуп

Записей: 16 Количество отображенных строк: 16

Рисунок 3 – Создание нового журнала родов

В открывшемся окне «Документ: Запись о родах <...>» заполняются все необходимые поля (обязательные выделены красным цветом).

Поле «История родов:» - это номер карты матери (рисунок 4). После заполнения данного поля, информация в поле «Роженица:» подставится автоматически.

Данные в поля «Ребёнок:» и «Отделение ребёнка:» подтягиваются автоматически после создания карты ребёнка (рисунок 4). Чтобы создать карту ребенка необходимо указать пол и дату родов. Будет создана стационарная карта ребенка. Номер карты ребёнка будет идентичным номеру карты матери.

В случае многоплодной беременности на каждого рождённого ребёнка создается отдельная карта.

Документ: Роды (Новый)

История родов: 3 Роженица: []

Дата и время поступления на роды: . . : : Количество детей, включая рожденных ранее: []

Ребенок: Стац. карта №55 от 17.06.2026 (Мальчик, д.р: 17.06.2026) Создать карту

Отделение ребёнка: Дневной гинекологический стационар

Беременность: 0 Роды: 0 Пол: Муж Дата родов: 17.06.26 14:22 Грудь [] Голова []

Родился: Живой Масса: 0 Рост: 0 Срок недели: 0 Срок дни: 0 Недоношенный

Оценка состояния новорожденного по шкале апгар

	Сердцебиение	Дыхание	Окраска кожи	Тонус мышц	Рефлексы	Оценка	
1 мин.	2	2	2	2	2	10	<input type="checkbox"/> Роды вне стационара
5 мин.	2	2	2	2	2	10	[]
10 мин.	[]	[]	[]	[]	[]	10	[]

Рисунок 4 – Пример заполнения верхней части «Документ: Запись о родах <...>»

В нижней части окна (рисунок 5), на вкладке «Родовое отделение», заполняется диагноз, информация о родах и т.д.

Родовое отделение: Отделение новорожденных

Характеристика: тест

Диагноз по МКБ: Z38.0. Один ребенок, рожденный в стационаре

Раннее прикладывание новорожденного к груди: [dropdown]

Медикаментозное обезболивание родов: [dropdown]

Операции, пособия в родах: [dropdown]

Врач: [dropdown]

Акушерка: [dropdown]

Печать | Подписать и закрыть | Закрыть

Рисунок 5 – Пример заполнения вкладки «Родовое отделение»

На вкладке «Отделение новорожденных» заполняется диагноз ребенка, информация о выполненных прививках и т.д. Эти данные в последующем можно использовать для сбора статистической информации и формирования отчетов (рисунок 6).

Родовое отделение **Отделение новорожденных**

Диагноз детский:
тест

Диагноз детский по МКБ: Z38.0. Один ребенок, рожденный в стационаре ... Q ✕

Номер: ВК:

Аудиологический скрин.: Дата:

Неонатальный скрин.: Дата:

Перевод/выписка: Дата:

в ЛПУ: ... Q ✕

Лечащий врач: ... Q ✕

Прививки

	БЦЖ:	Гепатит В:
Выполн.:	<input type="text"/>	<input type="text"/>
Вакцина:	<input type="text"/> ... ✕	<input type="text"/> ... ✕
Дата:	<input type="text"/>	<input type="text"/>
Способ:	<input type="text" value="в/к"/>	<input type="text" value="в/м"/>
Доза:	<input type="text" value="0,025"/>	<input type="text" value="0,5"/>
Серия:	<input type="text"/>	<input type="text"/>
Срок годн.:	<input type="text"/>	<input type="text"/>
м/с:	<input type="text"/> ... ✕	<input type="text"/> ... ✕

Печать Подписать и закрыть ✕ Закрыть

Рисунок 6 – Пример заполнения вкладки «Отделение новорожденных» в «Карта родов»
Если все поля были заполнены правильно, то будет создана стационарная карта ребенка.
Номер карты ребёнка будет идентичным номеру карты матери (рисунок 8).

Документ: Стац. карта №3 от 17.06.2026 () д.р: 17.06.2026

История | Подпись: Отсутствует | Автор: Администратор | Дополнительно | Проверка госпитализации по всем МО

Номер: 3 | Дата поступления: 17.06.2026 | 14:22 | Вид карты: Стационарная карта

Фамилия: Шаповалова РБ

Данные о пациенте

Пациент: Мальчик | Карта мамы: Стац. карта №3 от 17.06.2026 ()

Дата рождения: 17.06.2026 | 1 день | Пол: Муж. | Статус: Новорожденный

Представитель пациента: | Полис представителя

Контакты: Адрес проживания: | Адрес прописки: ; Родственники: Мать | Тел. сот:

Документ: | СНИЛС:

Дополнительная информация:

Общие данные | Стационар | Отметка об особых случаях | Аллергические реакции | Состояние пациента | Обследование пациент

Порядок: Неизвестно | Состояние: Удовлетворительное | Экстренность: Экстренно | Неотложная:

Вид транспортировки пациента: На руках | Опьянения: Неизвестно

Диагноз приемного отделения: Z38.0. Один ребенок, рожденный в стационаре | Z38.0. Один ребенок, рожд...

Направляется в отделение: Дневной гинекологический стационар

Лечащий врач: | Время убытия в отделение: 00:00

Дата планового окончания госпитализации: 27.06.2026 | Вид: Первично

Мед. сестра: | Санитарка: | Врач госп.:

Открыть/Создать адресный листок | Печать все (Ctrl+A) | Печать (Ctrl+P) | Сохранить и закрыть | Сохранить | Закрыть

Рисунок 7 – Стационарная карта новорожденного

При необходимости из данного окна можно распечатать титульные листы и другую необходимую документацию, нажав на кнопку «Печать». После выделения документов галочками и их печати, необходимо нажать на кнопку «Сохранить и закрыть».

По завершении работы с документом «Запись о родах» нажать на кнопку «Подписать и закрыть» (рисунок 8).

Документ: Запись о родах № 2 от 17.06.2026 14:21:47

История родов: 3 Роженица: _____

Дата и время поступления на роды: 17.06.26 15:27 Количество детей, включая рожденных ранее: 1

Ребенок: Стац. карта №3 от 17.06.2026 (Мальчик, д.р: 17.06.2026) Создать карту

Отделение ребёнка: Дневной гинекологический стационар

Беременность: 0 Роды: 0 Пол: Муж Дата родов: 17.06.26 14:22 Грудь Голова

Родился: Живой Масса: 3800 Рост: 53 Срок недели: 39 Срок дни: 0 Недоношенный

Оценка состояния новорожденного по шкале апгар

	Сердцебиение	Дыхание	Окраска кожи	Тонус мышц	Рефлексы	Оценка	
1 мин.	2	2	2	2	2	10	<input type="checkbox"/> Роды вне стационара
5 мин.	2	2	2	2	2	10	<input type="checkbox"/>
10 мин.						10	

Родовое отделение: Отделение новорожденных

Характеристика: тест

Диагноз по МКБ: Z38.0. Один ребенок, рожденный в стационаре

Раннее прикладывание новорожденного к груди: _____

Медикаментозное обезболивание родов: _____ Операции, пособия в родах: _____

Врач: _____ Акушерка: _____

Печать Подписать и закрыть Закрыть

Рисунок 8 – Расположение кнопки «Подписать и закрыть» «Документ: Запись о родах»

Для произведения индивидуальных настроек по данному разделу необходимо перейти «ЛПУ» → «Параметры» → «Модуль врача» → «Журнал родов» (рисунок 9):



Рисунок 9 – Индивидуальные настройки Журнала родов

— параметр «Обязательность заполнения полей в документе Роды» влияет на обязательность полей Грудь, Голова (рисунок 10);

Документ: Запись о родах № 2 от 17.06.2026 14:21:47

История родов: 3 Роженица:

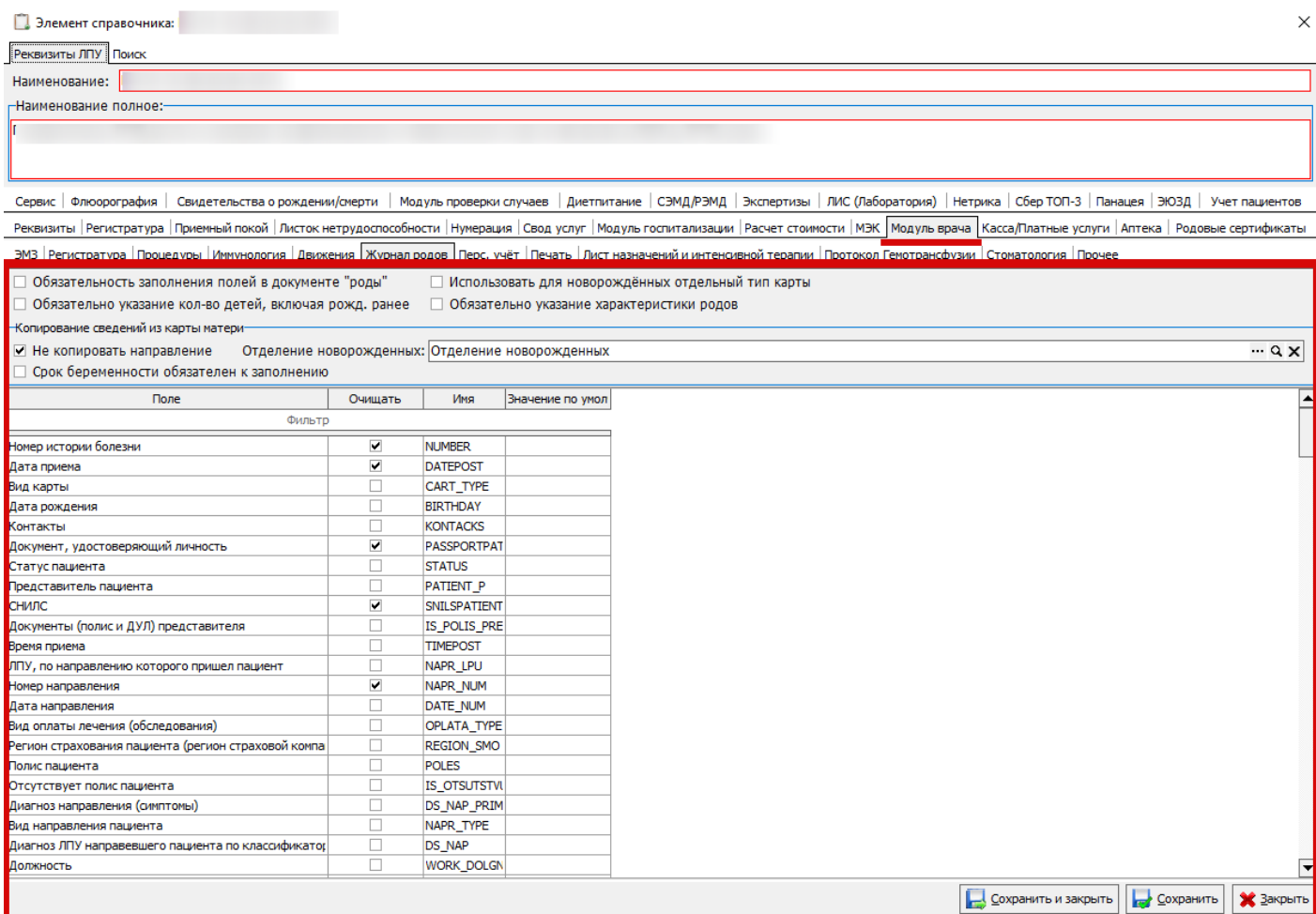
Дата и время поступления на роды: 17.06.26 15:27 Количество детей, включая рожденных ранее: 1

Ребенок: Мальчик(История №3) Создать карту

Отделение ребёнка: Дневной гинекологический стационар

Беременность: 0 Роды: 0 Пол: Муж Дата родов: 17.06.26 14:22 Грудь Голова

Родился: Живой Масса: 3800 Рост: 53 Срок недели: 39 Срок дни: 0 Недонашенный

Оценка состояния новорожденного по шкале апгар

	Сердцебиение	Дыхание	Окраска кожи	Тонус мышц	Рефлексы	Оценка	
1 мин.	2	2	2	2	2	10	<input type="checkbox"/> Роды вне стационара
5 мин.	2	2	2	2	2	10	<input type="text"/>
10 мин.	<input type="text"/>	<input type="text"/>	<input type="text"/>	<input type="text"/>	<input type="text"/>	10	

Родовое отделение: Отделение новорожденных

Характеристика: тест

Диагноз по МКБ: Z38.0. Один ребенок, рожденный в стационаре

Раннее прикладывание новорожденного к груди:

Медикаментозное обезболивание родов: Операции, пособия в родах:

Врач: Акушерка:

Печать Подписать и закрыть Закрыть

Рисунок 10 – Обязательность заполнения полей в документе Роды
 — обязательное указание количества детей, включая рожденных ранее (рисунок 11);

Документ: Запись о родах № 2 от 17.06.2026 14:21:47

История родов: 3 Роженица: []

Дата и время поступления на роды: 17.06.26 15:27 Количество детей, включая рожденных ранее: 1

Ребенок: Мальчик(История №3) Создать карту

Отделение ребёнка: Дневной гинекологический стационар

Беременность: 0 Роды: 0 Пол: Муж Дата родов: 17.06.26 14:22 Грудь Голова

Родился: Живой Масса: 3800 Рост: 53 Срок недели: 39 Срок дни: 0 Недоношенный

Оценка состояния новорожденного по шкале апгар

	Сердцебиение	Дыхание	Окраска кожи	Тонус мышц	Рефлексы	Оценка	
1 мин.	2	2	2	2	2	10	<input type="checkbox"/> Роды вне стационара
5 мин.	2	2	2	2	2	10	<input type="checkbox"/>
10 мин.						10	

Родовое отделение: Отделение новорожденных

Характеристика: тест

Диагноз по МКБ: Z38.0. Один ребенок, рожденный в стационаре

Раннее прикладывание новорожденного к груди: []

Медикаментозное обезболивание родов: []

Операции, пособия в родах: []

Врач: [] Акушерка: []

Печать Подписать и закрыть Закрыть

Рисунок 11 – Обязательное указание количества детей

— использовать для новорожденных отдельный тип карты. Тип карты при создании карты новорожденного либо подтягивается идентичный типу карты матери, либо подбирается отличный от типа карты матери (рисунок 12);

Документ: Роды (Новый) ✕

История родов: Стац. карта №3... Q X Роженица: Q

Дата и время поступления на роды: 17.06.26 00:00 Количество детей, включая рожденных ранее: 3

Ребенок: Стац. карта №3 от 17.06.2026 , д.р: 11.11.2009) ... Q X Создать карту

Отделение ребёнка: Отделение новорожденных ... Q X

Беременность: 0 Роды: 0 Пол: Муж Дата родов: 18.06.26 09:42 Грудь Голова

Родился: Живой Масса: 0 Рост: 0 Срок недели: 0 Срок дни: 0 Недоношенный

Оценка состояния новорожденного по шкале апгар

	Сердцебиение	Дыхание	Окраска кожи	Тонус мышц	Рефлексы	Оценка	
1 мин.							<input checked="" type="checkbox"/> Роды вне стационара
5 мин.							<input type="checkbox"/>
10 мин.							

Родовое отделение: Отделение новорожденных

Характеристика: ... Q X

Диагноз по МКБ: ... Q X

Раннее прикладывание новорожденного к груди:

Медикаментозное обезболивание родов: Операции, пособия в родах:

Врач: ... Q X Акушерка: ... Q X

Рисунок 13 – Обязательное указание характеристики родов

— обязательность/необязательность указания срока беременности (рисунок 14);

Документ: Роды (Новый) ✕

История родов: Стац. карта №3... Q ✕ Роженица: Q

Дата и время поступления на роды: 17.06.26 00:00 ▾ Количество детей, включая рожденных ранее: 3

Ребенок: Стац. карта №3 от 17.06.2026 , д.р: 11.11.2009) ... Q ✕ + Создать карту

Отделение ребёнка: Отделение новорожденных ... Q ✕

Беременность: 0 ▾ Роды: 0 ▾ Пол: Муж ▾ Дата родов: 18.06.26 09:42 ▾ Грудь Голова

Родился: Живой ▾ Масса: 0 ▾ Рост: 0 ▾ Срок недели: 0 ▾ Срок дни: 0 ▾ Недоношенный

Оценка состояния новорожденного по шкале апгар

	Сердцебиение	Дыхание	Окраска кожи	Тонус мышц	Рефлексы	Оценка	
1 мин.	<input type="text"/>	<input type="text"/>	<input type="text"/>	<input type="text"/>	<input type="text"/>	<input type="text"/>	<input checked="" type="checkbox"/> Роды вне стационара
5 мин.	<input type="text"/>	<input type="text"/>	<input type="text"/>	<input type="text"/>	<input type="text"/>	<input type="text"/>	<input type="checkbox"/>
10 мин.	<input type="text"/>	<input type="text"/>	<input type="text"/>	<input type="text"/>	<input type="text"/>	<input type="text"/>	<input type="checkbox"/>

Родовое отделение: Отделение новорожденных

Характеристика: ... Q ✕

Диагноз по МКБ: ... Q ✕

Раннее прикладывание новорожденного к груди: ▾

Медикаментозное обезболивание родов: ... Операции, пособия в родах: ...

Врач: ... Q ✕ Акушерка: ... Q ✕

🖨 Печать
📄 Подписать и закрыть
✕ Закрыть

Рисунок 14 – Указание срока беременности

— не копировать направление (из карты матери) (рисунок 15);

Документ: Стац. карта №3 от 17.06.2026

История | Подпись: Отсутствует | Автор: Администратор | Дополнительно | Проверка госпитализации по всем МО

Номер: [] Дата поступления: [] 11:37 Вид карты: Стационарная карта

Филиал: []

Данные о пациенте

Пациент: [] Мальчик Карта мамы: Стац. карта №3 от 17.06.2026

Дата рождения: 18.06.2026 16 лет Пол: Муж. Статус: Новорожденный

Представитель пациента: [] Полис представителя

Контакты: Адрес проживания: []
Адрес прописки: ; Тел. сот: []

Документ: [] СНИЛС: []

Дополнительная информация:

Общие данные | Стационар | Отметка об особых случаях | Аллергические реакции | Состояние пациента | Обследование пациент

Направлен: [] от ЛПУ: [] №: [] от []

Диагноз направления (симптомы): []

Вид оплаты: ОМС Регион страхования: Ставропольский край

Полис пациента: [] Новый F2 Отсутствует полис

Основное место работы: [] Должность: []

Образовательное учреждение: [] Класс: []

Кем направлен больной: [] Доставлен: []

Врач направившего ЛПУ: [] Отсутствует электронный номер направления

Открыть/Создать адресный листок | Печать все (Ctrl+A) | Печать (Ctrl+P) | Сохранить и закрыть | Сохранить | Закрыть

Рисунок 15 – Не копировать направление

В табличной части производится более гибкая настройка переносимых из карты матери в карту ребенка данных. Где можно указать признак очистки конкретного поля или задать ему значение по умолчанию (рисунок 16).

Элемент справочника:

Реквизиты ЛПУ: Поиск

Наименование:

Наименование полное:

Сервис | Флюорография | Свидетельства о рождении/смерти | Модуль проверки случаев | Диетпитание | СЭМД/РЭМД | Экспертизы | ЛИС (Лаборатория) | Нетрика | Сбер ТОП-3 | Панацея | ЭЮЗД | Учет пациентов

Реквизиты | Регистратура | Приемный покой | Листок нетрудоспособности | Нумерация | Свод услуг | Модуль госпитализации | Расчет стоимости | МЭК | Модуль врача | Касса/Платные услуги | Аптека | Родовые сертификаты

ЭМЗ | Регистратура | Процедуры | Иммунология | Движения | Журнал родов | Перс. учёт | Печать | Лист назначений и интенсивной терапии | Протокол Генотрансфузии | Стоматология | Прочее

Обязательность заполнения полей в документе "роды" Использовать для новорождённых отдельный тип карты

Обязательно указание кол-во детей, включая рожд. ранее Обязательно указание характеристики родов

Копирование сведений из карты матери

Не копировать направление Отделение новорожденных: ... Q X

Срок беременности обязателен к заполнению

Поле	Очищать	Имя	Значение по умол
Фильтр			
Номер истории болезни	<input checked="" type="checkbox"/>	NUMBER	
Дата приема	<input checked="" type="checkbox"/>	DATEPOST	
Вид карты	<input type="checkbox"/>	CART_TYPE	
Дата рождения	<input type="checkbox"/>	BIRTHDAY	
Контакты	<input type="checkbox"/>	KONTACKS	
Документ, удостоверяющий личность	<input checked="" type="checkbox"/>	PASSPORTPAT	
Статус пациента	<input type="checkbox"/>	STATUS	
Представитель пациента	<input type="checkbox"/>	PATIENT_P	
СНИЛС	<input checked="" type="checkbox"/>	SNILSPATIENT	
Документы (полис и ДУЛ) представителя	<input type="checkbox"/>	IS_POLIS_PRE	
Время приема	<input type="checkbox"/>	TIMEPOST	
ЛПУ, по направлению которого пришел пациент	<input type="checkbox"/>	NAPR_LPU	
Номер направления	<input checked="" type="checkbox"/>	NAPR_NUM	
Дата направления	<input type="checkbox"/>	DATE_NUM	
Вид оплаты лечения (обследования)	<input type="checkbox"/>	OPLATA_TYPE	
Регион страхования пациента (регион страховой компа	<input type="checkbox"/>	REGION_SMO	
Полис пациента	<input type="checkbox"/>	POLES	
Отсутствует полис пациента	<input type="checkbox"/>	IS_OTSTSTV	
Диагноз направления (симптомы)	<input type="checkbox"/>	DS_NAP_PRIM	
Вид направления пациента	<input type="checkbox"/>	NAPR_TYPE	
Диагноз ЛПУ направившего пациента по классификатору	<input type="checkbox"/>	DS_NAP	
Должность	<input type="checkbox"/>	WORK_DOLGN	

Сохранить и закрыть | Сохранить | Закрыть

Рисунок 16 – Табличная часть вкладки с настройками

Заккрытие карты беременной и снятие с учёта

По окончании послеродового периода у пациентки, необходимо осуществить снятие её с учёта. Для этого в карте беременной на вкладке «Инфо по карте» в поле «Дата снятия:» необходимо внести дату снятия пациентки с учёта (рисунок 1).

The screenshot shows a software window titled "Документ: Карта беременной (Новый)". The interface includes a menu bar with options like "История", "Подпись: Отсутствует", "Автор: Администратор", "Журнал беременных", "Внешний номер:", and "Дата документа: 27.03.2024". Below the menu is a tabbed interface with "Инфо по карте" selected. A "Печать" button is visible. The main form area is divided into sections:

- Информация о постановке на учет:**
 - Номер: []
 - Пациент: []
 - Дата постановки: 27.03.2024
 - Окончания беременности: 27.03.2024
 - Срок беременности при создании карты: 0 недель 0 дней
 - Диагноз: []
 - Лечащий врач: Администратор (Медицина ИТ)
 - Создал карту: []
 - Создана в: []
 - Buttons: Прибыла из другого ЛПУ, Убыла в другое ЛПУ, Запросить из ЦОД
- Информация об окончании беременности:**
 - Срок беременности: 0 недель 0 дней
 - Исход беременности: []
 - Способ родоразрешения: []
 - Лечащий врач: []
 - Заведующая отделением: []
 - Дата закрытия случая: . . : :
 - Дата снятия с учета: []
 - Дата закрытия карты: []
 - Плановая дата окончания: 08.05.2024

At the bottom, there is a "Сумма баллов факторов риска: 0" field and a toolbar with "Печать", "Подписать и закрыть", "Сохранить", and "Закрыть" buttons.

Рисунок 1 – Расположение поля «Дата снятия:»

После этого появится новый блок «Информация о родах:», в котором следует заполнить все поля (рисунок 2).

После нажатия на кнопку «Закреть карту», данные отправляются в ЦОД и случай беременности считается оконченным.

Затем следует нажать на кнопку «Сохранить и закрыть». Работа с картой беременной завершена.