

Вкладка 3. "Лист назначений"

На вкладке 3 «Листа назначений» врачи отмечают требуемые для лечения пациента назначения. По умолчанию данный лист всегда будет иметь графы Режим и Диета (рисунок 1).



Рисунок 1 - Пример пустого листа назначений

По итогу работы, по данному листу можно отслеживать назначения других специалистов, а так же выполнение назначений медсестрами, назначения будут менять цвет, а при неведении на них будет отображаться более подробная информация (рисунок 2).

Стационарная карта №11687 от 19.06.2024
ТЕСТИКОВ ТЕСТ ТЕСТОВИЧ, 16.06.2011, 13 лет
 Стац. карта №2 (15.05.2024 11:35); ОМС; Терапевтическое отделение

1. Данные о случае | 2. Движения | 3. Лист назначений | 4. Все документы | 5. Электронные записи | 6. Измерение параметров | 7. Результаты анализов | 8. Аллергические реакции | 9. Лист интенсивной терапии | 10. Архив файлов | 1: < >

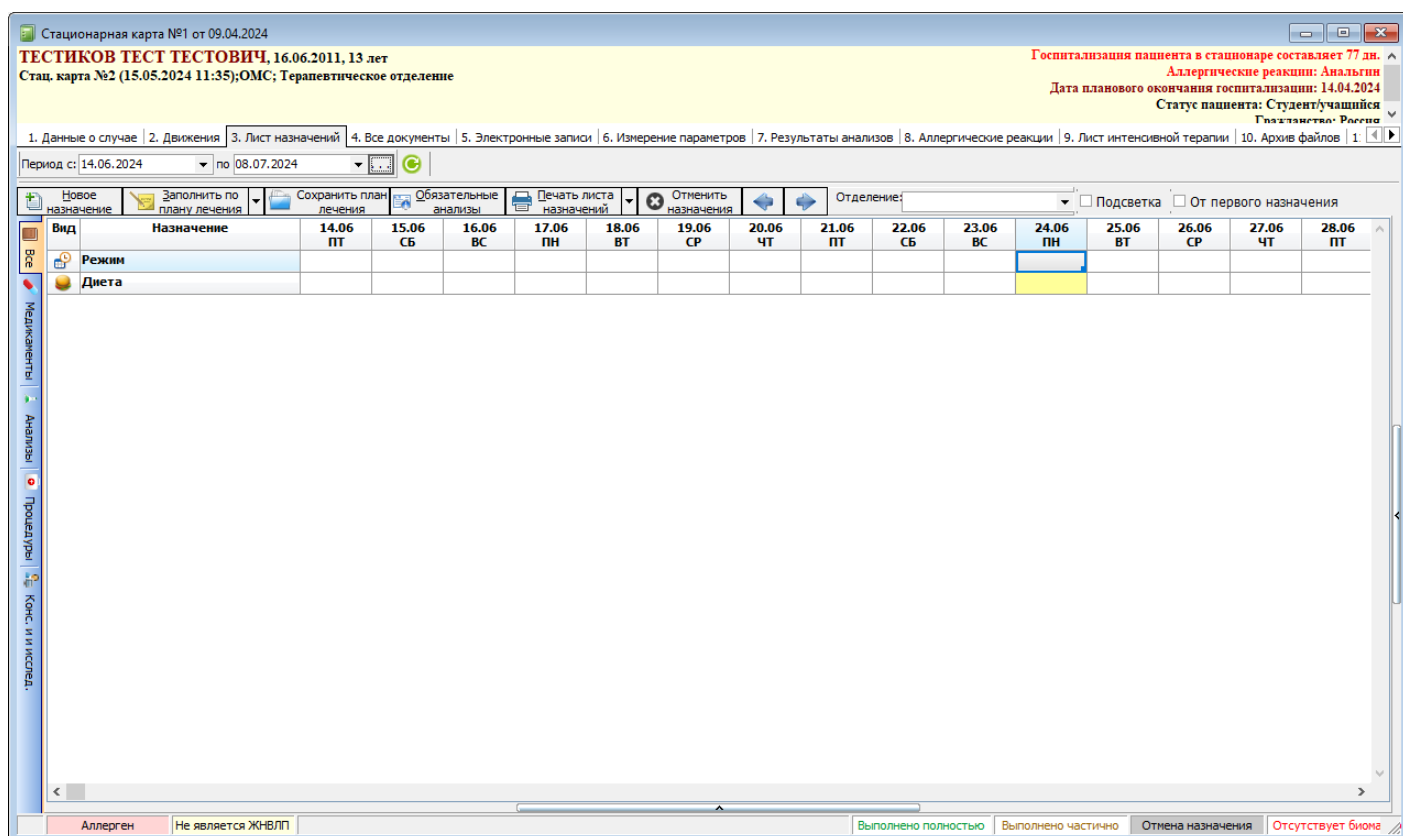
Период с: 19.06.2024 по 12.07.2024

Новое назначение | Заполнить по плану лечения | Сохранить план лечения | Обязательные анализы | Печать листа назначений | Отменить назначения | Отделение: | Подсветка | От первого назначения

Вид	Назначение	19.06 СР	20.06 ЧТ	21.06 ПТ	22.06 СБ	23.06 ВС	24.06 ПН	25.06 ВТ	26.06 СР	27.06 ЧТ	28.06 ПТ	29.06 СБ	30.06 ВС	01.07 ПН	02.07 ВТ	03.07 СР
Лекарственные средства	Винпоцетин 0,5% 2,00 мл + Натрия хлорид 0,9% 200,00 мл в/в капельно	Долго.ИИИ 19:30	Долго.ИИИ 12:00	Вышло.ИА 12:00 Григо.ИИИ	Вышло.ИА 12:00	Вышло.ИА 12:00 Толкок.ИИИ										
Лекарственные средства	Пирацетам 20% 5,00 мл + Натрия хлорид 0,9% 15,00 мл в/в						Вышло.ИА 12:00	Вышло.ИА 12:00	Вышло.ИА 12:00							
Лекарственные средства	Сонапакс, табл Доза: 25 мг Перорально	Долго.ИИИ 21:00														
Лекарственные средства	Эврин (Эврин), амп Доза: 2 мл в/м						Вышло.ИА 14:00	Вышло.ИА 14:00	Вышло.ИА 14:00							
Лекарственные средства	Эврин 2,00 мл + Натрия хлорид 0,9% 20,00 мл в/в			Вышло.ИА 14:00 Григо.ИИИ	Вышло.ИА 14:00 Григо.ИИИ	Вышло.ИА 14:00 Толкок.ИИИ										
Процедуры	Биохимия		Долго.ИИИ 08:00 Берез.ИИИ													
Процедуры	Исследование кала на яйца глистов (1 препарат)		Долго.ИИИ 08:00													
Процедуры	Общий анализ крови ОАК						Вышло.ИА 08:00 Шапов.ИИИ									
Процедуры	Экспресс-диагностика сифилиса (ЭДС)		Долго.ИИИ 08:00 Берез.ИИИ													
Процедуры	КВЧ-терапия			Кушчен.АА 09:00			Кушчен.АА 09:00	Кушчен.АА 09:00	Кушчен.АА 09:00	Кушчен.АА 09:00	Кушчен.АА 09:00	Кушчен.АА 09:00			Кушчен.АА 09:00	
Процедуры	ТЭС-терапия			Кушчен.АА 09:00			Кушчен.АА 09:00	Кушчен.АА 09:00	Кушчен.АА 09:00	Кушчен.АА 09:00	Кушчен.АА 09:00	Кушчен.АА 09:00			Кушчен.АА 09:00	
Процедуры	Посещение в связи с заболеванием врача-физиотерапевта			Вышло.ИА 00:00 Кушчен.АА												
Процедуры	Электрокардиограмма в покое анализ ритма		Долго.ИИИ 00:00													

Аллерген: Не является ЖНВЛП | Выполнено полностью | Выполнено частично | Отмена назначения | Отсутствует биоматериал

Рисунок 2 - Пример заполненного листа назначений с отображением подробной информацией

Добавить новое назначение можно двумя способами:

1. Нажать на кнопку «Новое назначение» (рисунок 3) и выбрать требуемый вариант из списка назначений.

Стационарная карта №11687 от 19.06.2024
ТЕСТИКОВ ТЕСТ ТЕСТОВИЧ, 16.06.2011, 13 лет
 Стац. карта №2 (15.05.2024 11:35); ОМС; Терапевтическое отделение

1. Данные о случае | 2. Движения | 3. Лист назначений | 4. Все документы | 5. Электронные записи | 6. Измерение параметров | 7. Результаты анализов | 8. Аллергические реакции | 9. Лист интенсивной терапии | 10. Архив файлов | 12. Лист самоконтроля

Период с: 19.06.2024 по 12.07.2024

Новое назначение | Заполнить по плану лечения | Сохранить план лечения | Обязательные анализы | Печать листа назначений | Отменить назначения | Отделение: | Подсветка | От первого назначения

Вид	Назначение	19.06 СР	20.06 ЧТ	21.06 ПТ	22.06 СБ	23.06 ВС	24.06 ПН	25.06 ВТ	26.06 СР	27.06 ЧТ	28.06 ПТ	29.06 СБ	30.06 ВС	01.07 ПН	02.07 ВТ	03.07 СР	04.07 ЧТ	05.07 ПТ	06.07 СБ	07.07 ВС	08.07 ПН	09.07 ВТ	
Режим	Режим	Долго.ИИИ Своб.	Долго.ИИИ Своб.																				
Диета	Диета	Долго.ИИИ ОВД	Долго.ИИИ ОВД																				
Лекарственные средства	Винпоцетин 0,5% 2,00 мл + Натрия хлорид 0,9% 200,00 мл в/в капельно	Долго.ИИИ 19:30	Долго.ИИИ 12:00																				
Лекарственные средства	Пирацетам 20% 5,00 мл + Натрия хлорид 0,9% 15,00 мл в/в						Вышло.ИА 12:00																
Лекарственные средства	Сонапакс, табл Доза: 25 мг Перорально	Долго.ИИИ 21:00																					
Лекарственные средства	Эврин (Эврин), амп Доза: 2 мл в/м						Вышло.ИА 14:00	Вышло.ИА 14:00	Вышло.ИА 14:00														
Лекарственные средства	Эврин 2,00 мл + Натрия хлорид 0,9% 20,00 мл в/в		Вышло.ИА 14:00 Григо.ИИИ	Вышло.ИА 14:00 Григо.ИИИ	Вышло.ИА 14:00 Толкок.ИИИ	Вышло.ИА 14:00 Толкок.ИИИ																	
Процедуры	Биохимия		Долго.ИИИ 08:00 Берез.ИИИ				Вышло.ИА 08:00 Иван.ЕА																
Процедуры	Исследование кала на яйца глистов (1 препарат)		Долго.ИИИ 08:00																				
Процедуры	Общий анализ крови ОАК						Вышло.ИА 08:00																
Процедуры	Экспресс-диагностика сифилиса (ЭДС)		Долго.ИИИ 08:00 Берез.ИИИ																				
Процедуры	КВЧ-терапия			Кушчен.АА 09:00			Кушчен.АА 09:00	Кушчен.АА 09:00	Кушчен.АА 09:00	Кушчен.АА 09:00	Кушчен.АА 09:00	Кушчен.АА 09:00	Кушчен.АА 09:00			Кушчен.АА 09:00							
Процедуры	ТЭС-терапия			Кушчен.АА 09:00			Кушчен.АА 09:00	Кушчен.АА 09:00	Кушчен.АА 09:00	Кушчен.АА 09:00	Кушчен.АА 09:00	Кушчен.АА 09:00	Кушчен.АА 09:00			Кушчен.АА 09:00							

Госпитализация пациента в стационар составляет 6 дн.
 Дата планового окончания госпитализации: 26.06.2024
 Статус пациента: Работющий
 Гражданство: Россия

Рисунок 3 - Назначение через кнопку «Новое назначение»

- Нажать на правую кл. мыши в листе назначений и выбрать требуемый вариант из контекстного меню.



Рисунок 4 - Назначение через контекстное меню

При любом из способов назначения необходимо выбрать требуемый вид назначения, после чего откроется соответствующий документ который необходимо заполнить.

Назначение лекарственных средств

Для назначения лекарственных средств и капельниц, при нажатии на кнопку «Новое назначение» необходимо выбрать пункт меню «Лекарственные средства» (рисунок 5).

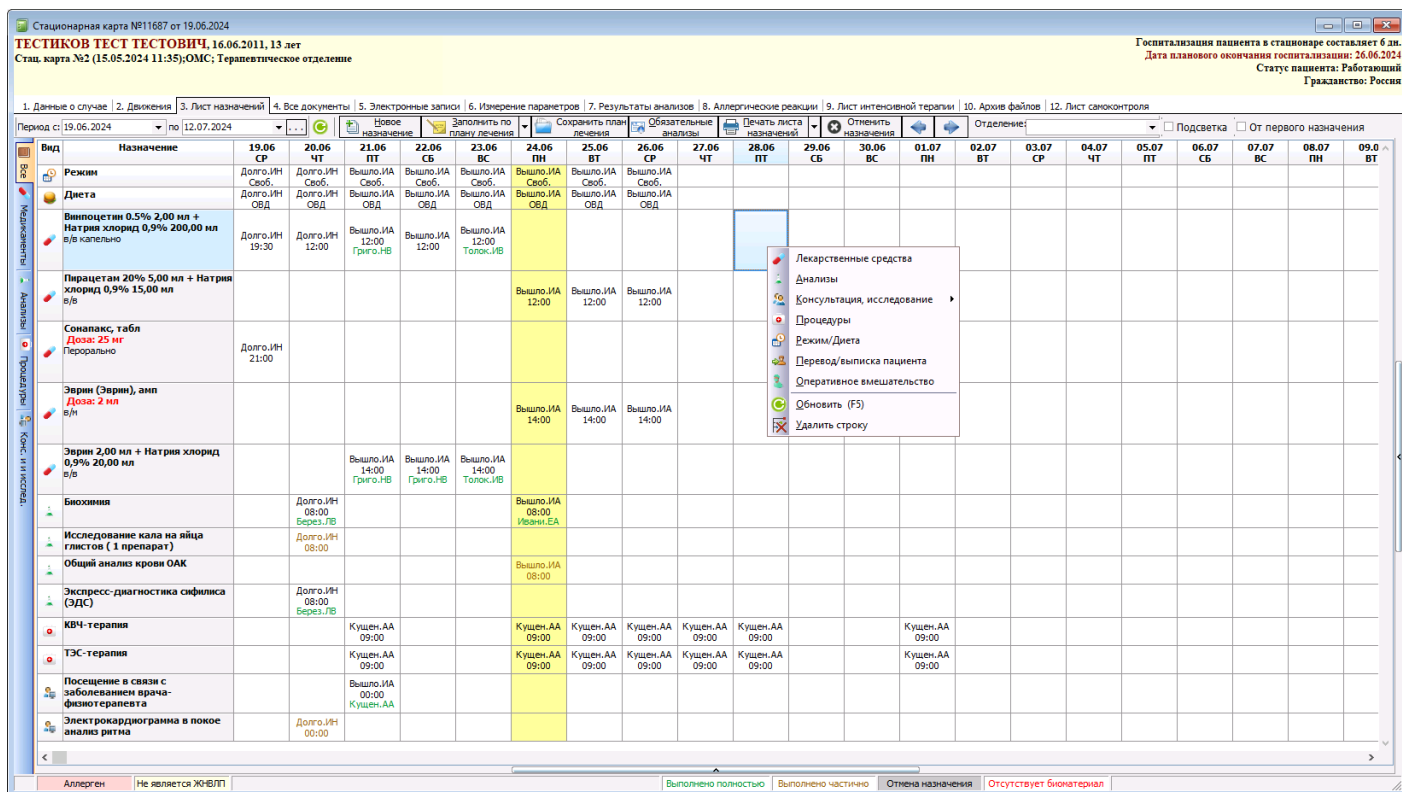

Рисунок 5 - Пункт меню для назначения

лекарственных средств

В открывшемся окне (рисунок 6) необходимо заполнить информацию о назначении.

Элемент справочника: Назначение лекарственных средств (Новый)

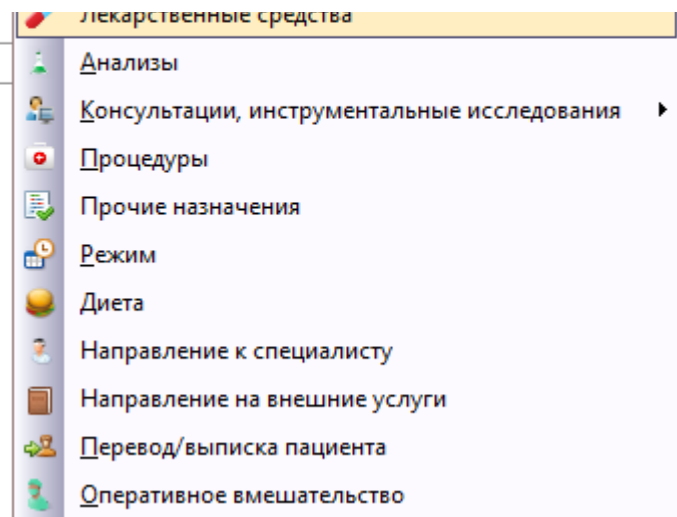
История | Подбор | Автор: Администратор | Подпись: Отсутствует | Инфузат

Препарат: ... Q X Дата начала с: 26.06.2024 Кол-во дней: 1
 Доза: 0 Лек. форм: ... X Время приема: ... X
 Способ: ... Q X

Заполнить курс лечения (F5) Один день время по графику Дополнительно

Дата	День недели	Время	Мед. сестра.	Время по	Продолжительность (ч)	Скорость (мл/час)
График приема лекарственного средства						

Комментарий: Медикамент пациента

Отменить с: . . : : Причина отмены: ... Q X

Рисунок 6 - Окно назначения лекарственных средств

В зависимости от настроек программы и целей назначения существуют различные сценарии заполнения:

- Назначение лекарственного средства с использованием справочника медицински ассортиментов. В поле «Препарат» необходимо указать лекарственное средство, введя его наименование (либо часть наименования) с клавиатуры (рисунок 7). Препарат также можно выбрать из справочника мед. ассортиментов, в который можно попасть, нажав на кнопку с изображением трёх точек (рисунок 8).

Элемент справочника: Назначение лекарственных средств (Новый)

История | Подбор | Автор: Администратор | Подпись: Отсутствует | Инфузат

Препарат: ... Q X Дата начала с: 26.06.2024 Кол-во дней: 1
 Доза: ... X Время приема: ... X
 Способ: ... Q X

Заполнить курс лечения (F5) Один день время по графику Дополнительно

Дата	День недели	Время	Мед. сестра.	Время по	Продолжительность (ч)	Скорость (мл/час)
График приема лекарственного средства						

Комментарий: Медикамент пациента

Отменить с: . . : : Причина отмены: ... Q X

- Цефазолин
- Цефазолин-АКОС
- Цефазолин-Эльфа
- Цефбактам
- Цефекон Д
- Цефелим
- Цефоперазон и Сульбактам
- Цефоперац 1,0г
- Цефосин
- Цефотаксим
- Цефтазидим

Рисунок 7 - Поиск препарата по части наименования



Рисунок 8 - Поиск препарата из справочника мед. ассортимента

В зависимости от выбранного препарата и его **настроек**, заполняются поля «Лек. форм:», «Способ» и «Доза». Данные о лекарственной форме и способе введения препарата заполняются из настроек самого препарата, а дозировка указывается в зависимости от состояния пациента. В отдельных случаях, при определенных настройках, поле с дозой можно не заполнять.

- Назначение лекарственного средства с использованием модуля персонифицированного учёта. Заполнение документа назначения будет таким же как и при заполнении из справочника мед. ассортимента, но вместо справочника с мед. ассортиментом, автоматически откроется окно подбора номенклатуры (рисунок 9).

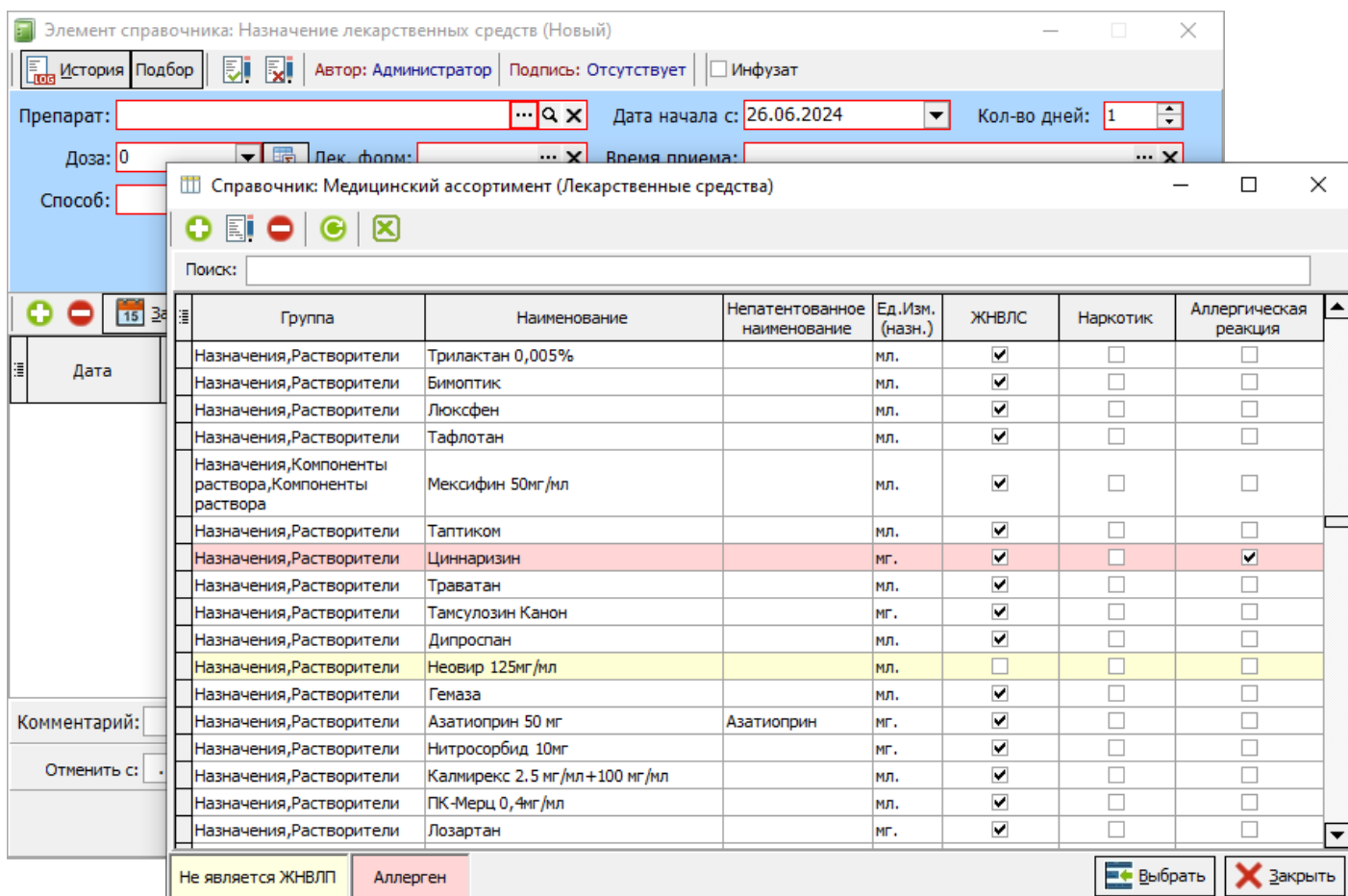

Рисунок 9 - Окно подбора номенклатуры

В данном окне будут отображаться искомые препараты имеющиеся в ЛПУ. По умолчанию всегда будут отображаться препараты в рамках текущего отделения, но при желании, если в данном окне нажать на галочку «Показать остатки центрального склада», то можно увидеть наличие или отсутствие препарата в рамках всей ЛПУ. После выбора препарата, так же необходимо будет заполняются поля «Лек. форм:», «Способ» и «Доза». В зависимости от выбранного препарата, данные о лекарственной форме и способе введения препарата будут заполняются из настроек справочника номенклатуры.

Важно! Если в ЛПУ используется модуль перс. учета и при этом какой-либо препарат при назначении не отобразился, то либо данного препарата уже нет на остатках, либо препарат имеется, но его не настроили. В этой ситуации необходимо обратиться к ответственным специалистам ЛПУ для проведения проверки.

- Назначение инфузий и сложных растворов. Для назначения инфузии, состоящей из нескольких лекарственных средств, в документе назначения лекарственного средства необходимо нажать галочку «Инфузат» в верхней части окна (рисунок 10).

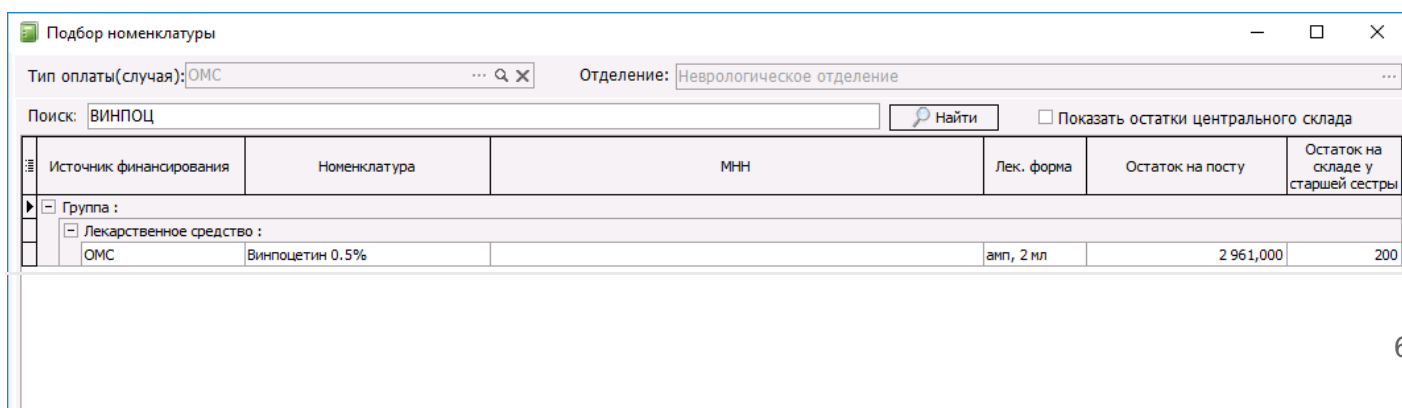

Рисунок 10 - Режим оформления инфузии документа назначения лекарственных

средств

После этого программа откроет окно «Мастер растворов» для составления инфузии (рисунок 11).

Мастер растворов

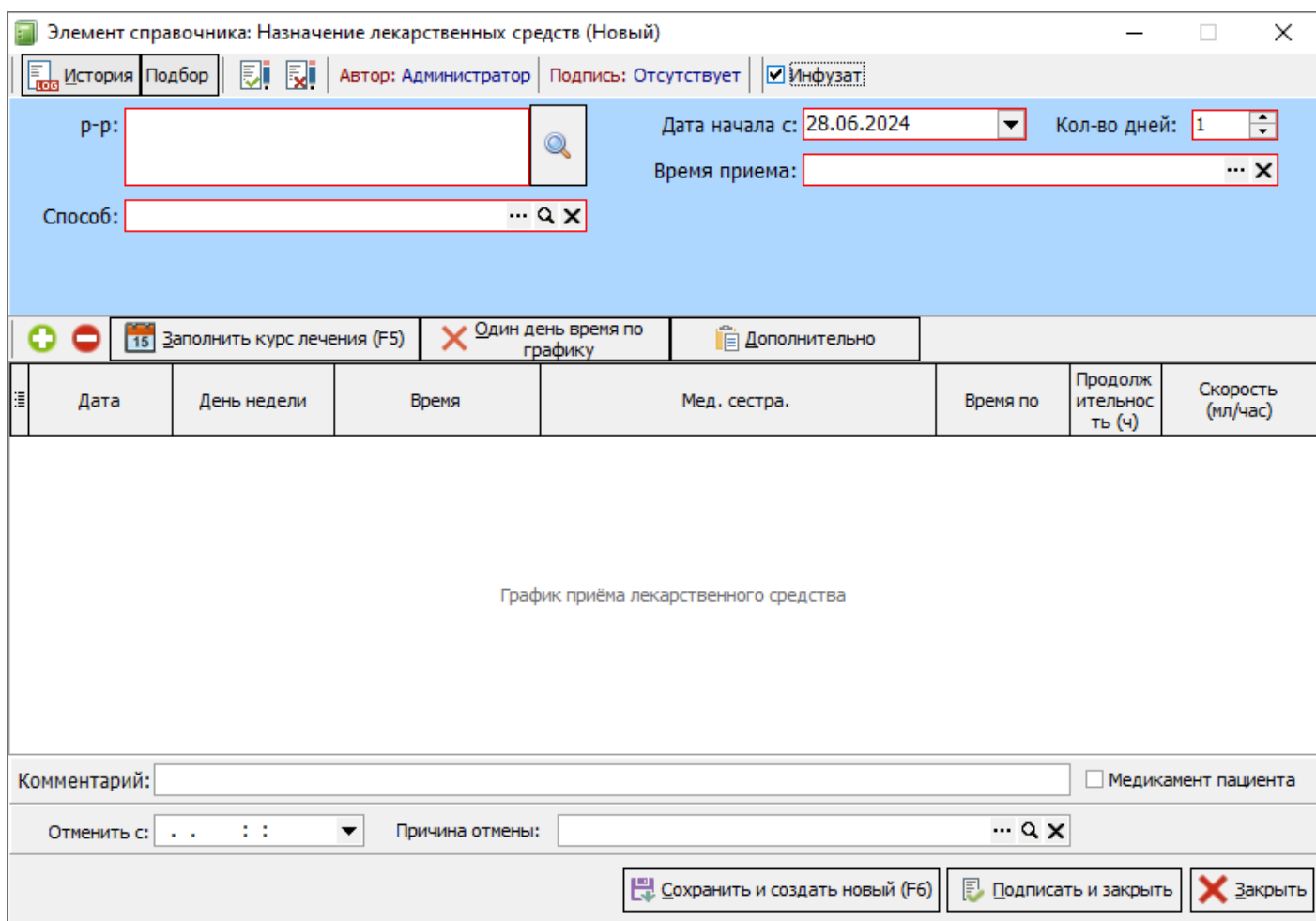
Раствор:

Инфузат: ... Q X Доза: 0 Лек. форма: ... X

Способ: ... Q X Скорость: 0 мл/ч продолж, ч. 0

Поиск в-ва: Удалить в-во Удалить все в-ва

iii	в-ва для раствора	iii	выбранные в-ва	Доза	Лек. форма	Ед. изм.
	Циннаризин					
	Ципролет					
	Ципрофлоксацин 0,3%					
	Ципрофлоксацин 500мг					
	Ципрофлоксацин 2 мг /мл					
	Ципрофлоксацин 250 мг					
	Ципрофлоксацин 500мг					
	Ципрофлоксацин-СОЛОфарм 0,3%					
	Цисатракурия безилат					
	Цитиколин					
	Цитофлавин					
	Цоликлон анти В					
	Цоликлон анти А					

Комментарий:

Не является ЖНВЛП Аллерген

Выбрать Закрыть

Рисунок 11 - Окно мастера растворов

В окне «Мастер растворов» можно составить комбинацию из любых лекарственных средств, для этого в поле «Инфузат» нужно выбрать лекарственное средство, в котором будут растворены все остальные компоненты раствора, указать его дозу, лекарственную форму, путь введения и при необходимости можно задать скорость введения инфузии. Далее нужно выбрать активные вещества для раствора из табличной части «в-ва для раствора». Для того чтобы быстро найти тот или иной компонент, можно воспользоваться полем «Поиск в-ва». При выборе препарата, так же указывается и его дозировка (рисунок 12).

Мастер растворов

Раствор: **р-р Калия хлорид 4% 5 мл. + Натрия хлорид 0,9% 250,00 мл. мл.**

Инфузат: Натрия хлорид 0,9% Доза: 250,00 мл. Лек.форма: фл.

Способ: в/в капельно Скорость: 7 мл/ч продолж.ч. 35,71'

Поиск в-ва: МАГ

в-ва для раствора	выбранные в-ва	Доза	Лек. форма	Ед. изм.
Калия и магния аспарагинат	Калия хлорид 4%	5	амп.	мл.
Кардиомагнил 150мг +30,39мг				
Магне-В6				
Магнелис В6 форте				
Магния сульфат 2%				
Магния сульфат 25%				
Фурамаг				

Кол-во единиц

Доза: 10 ЛФ / Ед.изм.: фл. / мл.

Комментарий:

Не является ЖНВЛП Аллерген

Выбрать Закреть

Рисунок 12 - Пример заполнения мастера растворов

Если используемый раствор часто применяется в отделении, то нажав на кнопку «Сохранить образец» его можно сохранить. В появившемся окне необходимо дать название образцу в поле «Наименование» и проверить верность сохраняемых данных, после чего нажать на кнопку «Сохранить и закрыть» (рисунок 13).

Элемент справочника: блокада

Код: 74 Наименование: Блокада

Состав: р-р Лидокаин 2% 2 мл + Гидрокортизон Рихтер 25мг+5мг/мл 1 мл

Отделение: Неврологическое отделение

Инфузат: Доза: 0 Лек. форма:

Способ: Скорость: 0

Компонент	Доза	Лек. форма
Лидокаин 2%	2	
Гидрокортизон Рихтер 25мг +5мг /мл	1	

Комментарий:

Сохранить и закрыть Закреть

Рисунок 13 - Пример сохранения образца мастера растворов

В дальнейшем в окне «Мастер растворов» нажав на кнопку «Применить образец» можно заполнить мастер растворов из ранее сохраненного образца.

После того, как все составляющие раствора будут указаны, необходимо нажать на кнопку «Выбрать». Данные мастера растворов перенесутся в документ назначения лекарственного средства (рисунок 14).

Элемент справочника: Назначение лекарственных средств (Новый)

История | Подбор | Автор: Администратор | Подпись: Отсутствует | Инфузат

р-р: **р-р Калия хлорид 4% 5 мл. +
Магния сульфат 2% 10 мл. +
Натрия хлорид 0.9% 250.00 мл. мл.**

Дата начала с: 28.06.2024 Кол-во дней: 1

Способ: в/в капельно

Время приема: []

Растворитель: [] Доза: 0 Лек. форм: []

Заполнить курс лечения (F5) Один день время по графику Дополнительно

Дата	День недели	Время	Мед. сестра.	Время по	Продолжительность (ч)	Скорость (мл/час)
График приёма лекарственного средства						

Комментарий: [] Медикамент пациента

Отменить с: [] : [] : [] Причина отмены: []

Рисунок 14 - Пример заполнения инфузии в документе назначения лекарственных средств

- Назначение препарата пациента. Если требуется сделать назначение препарата пациента, то в документе назначения лекарственного средства нажать галочку «Медикамент пациента». Данная галка находится напротив поля «Комментарий» и её установка позволяет выбирать любые лекарственные средства из справочника вне зависимости от того, имеются они на остатках отделения или нет.

Не зависимо от того по какому сценарию оформлялся препарат, после заполнения описанных выше полей, документ назначения необходимо дозаполнить. Для этого необходимо указать дату начала действия назначения и время его выполнения. В табличной части под данными

о назначении, программа автоматически будет отображать график приема лекарственного средства. Если препарат необходимо пропить курсом на несколько дней то существует два механизма:

1. Указать в поле «Кол-во дней» которое напротив даты начала, число, сколько дней подряд необходимо принимать препарат (рисунок 15)

Элемент справочника: Назначение лекарственных средств (Новый)

История | Подбор | Автор: Администратор | Подпись: Отсутствует | Инфузат

Препарат: ... Q X Дата начала с: Кол-во дней:

Доза: Лек. форм: ... X Время приема: ... X

Способ: ... Q X Отношение к еде:

Растворитель: ... Q X Доза: Лек. форм: ... X

Инфузат: ... Q X Доза: Лек. форм: ... X

Заполнить курс лечения (F5) Один день время по графику Дополнительно

Дата	День недели	Время	Мед. сестра.	Время по	Продолжительность (ч)	Скорость (мл/час)
28.06.2024	Пятница	08:00			0	
29.06.2024	Суббота	08:00			0	
30.06.2024	Воскресенье	08:00			0	
01.07.2024	Понедельник	08:00			0	
02.07.2024	Вторник	08:00			0	

Комментарий: Медикамент пациента

Отменить с: : : Причина отмены: ... Q X

Рисунок 15 - Пример графика назначения лекарственного средства на выбранное кол-во дней

2. Воспользоваться кнопкой «Заполнить курс лечения». При этом в открывшемся окне необходимо выбрать период действия назначения. В левом календаре указывается дата начала действия, при чем данный выбор перезаполнит данные поля «Дата начала с». В правом календаре, указывается дата окончания действия назначения. Под календарями располагаются интуитивно понятные настройки позволяющие скорректировать график назначений (рисунок 16).

Элемент справочника: Назначение лекарственных средств (Новый)

История | Подбор | Автор: Администратор | Подпись: Отсутствует | Инфузат

Препарат: ... Q X Дата начала с: Кол-во дней:

Доза: Лек. форм: ... X Время приема: ... X

Способ: ... Q X

Период с по

Рисунок 16 - Пример графика назначения лекарственного средства через кнопку «Заполнить курс лечения»

В случае если при назначении какие-либо из дней лишние, их можно удалить из табличной части. Программа будет проверять соответствие времени назначения препарата с текущим временем, в случае если дата и время назначения делается прошедшим числом, то в табличной части, такие записи будут отмечены розовым цветом. В случае если назначения делаются на дату и время, которые раньше поступления пациента, то такие назначения не отобразятся в листе назначений. Помимо описанных полей, в зависимости от настроек выбранного пути введения, на форме документа назначения могут появляться дополнительные поля «Растворитель», «Инфузат» или «Отношение к еде».

Отмена назначения лекарственного средства

Если требуется поставить отметку об отмене назначения лекарственного средства, то необходимо выбрать любую из записей назначения препарата и в окне документа заполнить поля:

- «Отменить с» - указывается дата с которой нужно отменить;
- «Причина отмены» - указывается причину отмены в соответствии со справочником "Причины отмены лекарственных средств" нормативно-справочной информации министерства здравоохранения РФ (рисунок 17).

Элемент справочника: Назначение лекарственного средства №27 от 28.06.2024

История | Подбор | Автор: Администратор | Подпись: Администратор | Инфузат

Препарат: Омепразол ... Q X Дата начала с: 28.06.2024 Кол-во дней: 3

Доза: 20,00 мг. Лек. форм: капсул Время приема: 08:00; ... X

Способ: Справочник: Справочные значения

Таблицы: Причины отмены лекарственны... Q X Вид справочника: Таблица Дерево

Поиск: Найти

Код	Наименование
20	Прекращение лечения пациента
19	Инициативный отказ пациента
18	Дефектура
17	Беременность
16	Сопутствующие заболевания и осложнения
15	Выявленные противопоказания
14	Резистентность
13	Недостаточная эффективность
12	Нерациональные лекарственные взаимодействия

Кол-во: 20

Отменить с: 29.06.24 00:00 Причина отмены: ... Q X

Сохранить и создать новый (F6) Подписать и закрыть Закрыть

Рисунок 17 - Пример выбора причины отмены назначения

После заполнения вышеуказанных полей нужно нажать кнопку «Подписать и закрыть». Так же отмененные назначения изменят вид и в листе назначений (рисунок 18).

Вид	Назначение	26.06 СР	27.06 ЧТ	28.06 ПТ	29.06 СБ	30.06 ВС	01.07 ПН	02.07 ВТ	03.07 СР	04.07 ЧТ	05.07 ПТ	06.07 СБ	07.07 ВС	08.07 ПН	09.07 ВТ	10.07 СР
Режим																
Диета																
Омепразол, капсулы Доза: 20 мг. Перорально				08:00	Отменено с 00:00 29.06.2024	Отменено с 00:00 29.06.2024										

Рисунок 18 - Пример листа назначений с отмененным препаратом

Отмена назначения лекарственного средства из-за аллергической реакции организма

Если при отмене лекарственного препарата в качестве причины отмены был выбран вариант "Аллергическая реакция", то при сохранении изменений, внесенных в документ назначения лекарственного средства, появится сообщение с предложением добавить запись об аллергической реакции на препарат в регистр (рисунок 19).



Рисунок 19 - Окно подтверждения

добавления данных об аллергической реакции в регистр

При нажатии на кнопку "Да", отобразится окно для добавления аллергической реакции, в котором нужно заполнить (рисунок 21):

- «Аллерген» - данные для поля выбираются из локального справочника аллергенов, которые заполняются по мере необходимости сотрудниками ЛПУ. При добавлении или редактировании в справочнике записей, существует возможность помимо наименования Аллергена, привязать его к справочнику медицинского ассортимента, заполнив поле «Лекарственное средство» (рисунок 20). Данная настройка позволит в дальнейшем при назначении пациентам препаратов, отображать информацию о наличии на данный препарат аллергической реакции.

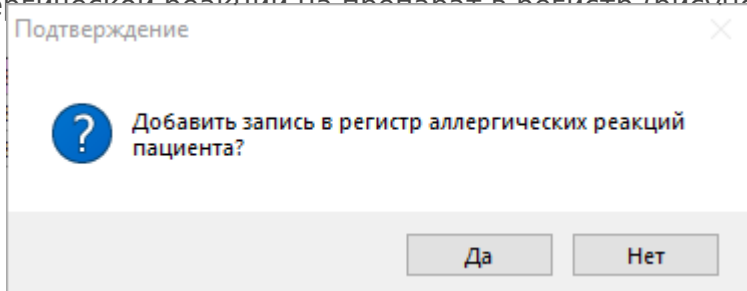

Рисунок 20 - Настройка справочника аллергенов - сопоставление с лекарственным средством

- «Тип реакции» - данные для поля заполняются из НСИ справочника по наиболее подходящему варианту.
- «Реакция (-и)» - данные для поля заполняются из НСИ справочника по наиболее подходящему варианту. В случае если у пациента имеется несколько реакций, то при выборе из справочника значений, необходимо удерживать клавишу "Ctrl".
- «Дата начала проявления» - указывается дата когда впервые была обнаружена реакция на аллерген. При оформлении отмены назначения лекарственного средства, данное поле будет автоматически заполнено из документа.

Аллерген:	Омепразол	... Q X
Тип реакции(-й):	Лекарственная непереносимость	... X
Реакция(-и):	Бронхоспазм	... X
Дата начала проявления:	29.06.2024	▼
<input checked="" type="checkbox"/> Перенести в историю болезни		<input checked="" type="checkbox"/> Закрыть

Рисунок 21 - Пример

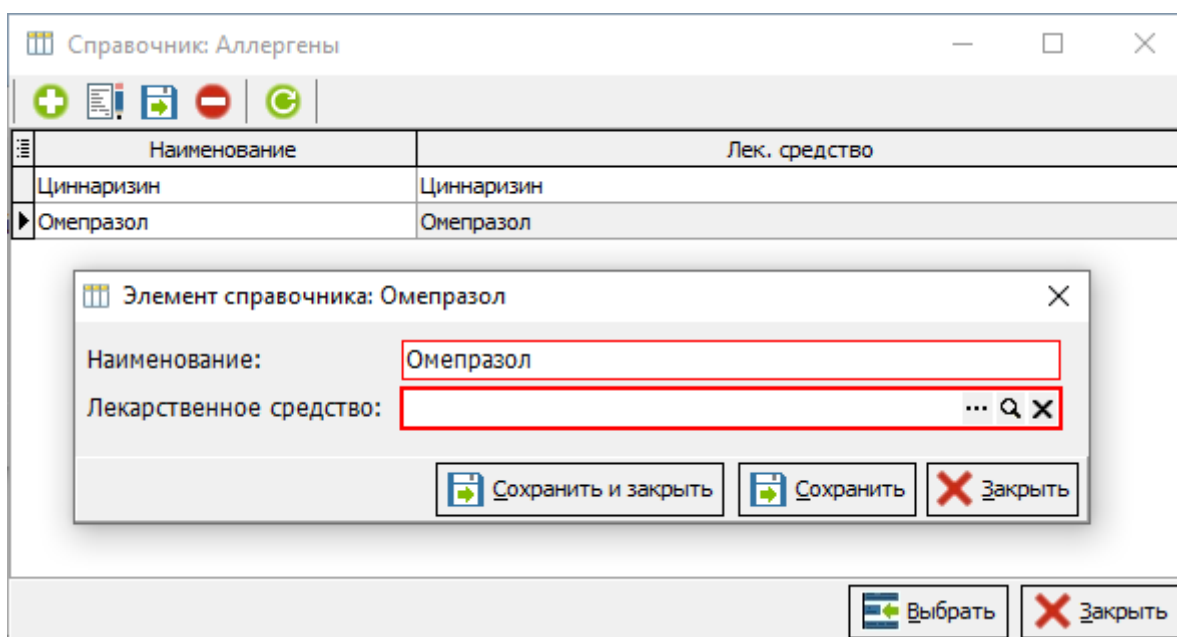
заполнения информации об аллергической реакции

Назначение консультаций и инструментальных исследований (УЗИ, рентген, ЭКГ, МРТ и т.д.).

В программе в зависимости от настроек, существует два механизма назначений пациента на консультации и инструментальные исследования. Настройку программы производит как правило системный администратор в зависимости от предпочитаемого механизма работы. Для того чтобы найти настройку, необходимо открыть пункт меню «ЛПУ» → «Параметры». В открывшемся окне следует перейти на вкладку «Модуль врача» и выбрать подвкладку «Регистратура», на ней расположена настройка «Талоны в стационаре по расписанию» (рисунок 22). В зависимости от того включена ли данная настройка или нет, врачи смогут делать назначения разными способами.

Элемент справочника: Городская больница

Реквизиты ЛПУ Поиск

Наименование:

Наименование полное:

Модуль проверки случаев | Диетпитание | СЭМД/РЭМД | Экспертизы | ЛИС (Лаборатория) | Нетрика | Сбер ТОП-3 | Панацея

Реквизиты | Регистратура | Приемный покой | Листок нетрудоспособности | Нумерация | Свод услуг | Модуль госпитализации | Расчет стоимости

МЭК | Модуль врача | Касса/Платные услуги | Аптека | Родовые сертификаты | Сервис | Флюорография | Свидетельства о рождении/смерти

ЭМЗ | Регистратура | Процедуры | Иммунология | Движения | Журнал родов | Перс. учёт | Печать | Лист назначений и интенсивной терапии | Протокол

Показывать зарезервированных в очереди на прием
 Врач самостоятельно закрывает талон через модуль врача
 Отображать кнопку очереди на госпитализацию на панели инструментов
 Запретить назначение исследований и манипуляций из талона с видом приема "Профилактический осмотр"
 Требовать подтверждения при закрытии случая в модуле врача с повторным диагнозом в течении 30 дней
 Талоны в стационаре по расписанию
 Искать карту по номеру справочника пациентов
 По умолчанию ЭКГ
 Запрет оформления приёмов и исследований для неоплаченных

Рисунок 22 - Расположение настройки «Талоны в стационаре по расписанию»

Варианты работы:

- Без использования настройки «Талоны в стационаре по расписанию». Если настройка была выключена, то находясь в листе назначений, при нажатии на кнопку «Новое назначение», будет отображаться кнопка «Консультации, инструментальные исследования», у которой имеется два режима работы:
 - Произвольное время - при данном варианте врач создает амбулаторный талон, который в большей степени заполняются вручную. Для корректного оформления, необходимо заполнить поля: «Услуга», «Должность», «Отделение», «Прием на». Желательно заполнить поле «Врач», если точно известно кто окажет данную консультацию, но поле можно и пропустить. В процессе заполнения часть полей будут заполнены автоматически, в зависимости от внутренних настроек. Например при указании должности, данные по отделению и услуге, могут автоматически заполниться (рисунок 23), подставленные данные необходимо перепроверить и при необходимости подкорректировать.

Документ: Талон на прием (Новый)

История | Подпись: Администратор | Автор: Администратор | Обращения пациента (F11)

Номер: от Вид карты:

Вид: Оплата:

Куда направляется пациент:

Отделение: Должность:

Врач: Каб.:

Рисунок 23 - Пример заполнения талона консультации специалиста на произвольное время

- По планировщику - при данном варианте, откроется планировщик записи на приём. Более подробно о работе с данным модулем было описано в разделе «запись на прием». При данном направлении, необходимо чтобы в ЛПУ велось расписание рабочих графиков специалистов, а самого пациента записывают на выбранный свободный день и время специалиста.
- С использованием настройки «Талоны в стационаре по расписанию». При включенной настройке, находясь в листе назначений, при нажатии на кнопку «Новое назначение», так же будет отображаться кнопка «Консультации, инструментальные исследования», но без разбивки на какие либо режимы работы. При нажатии на данную кнопку, открывается справочник «Услуги, используемые для назначения в талоне» (рисунок 24).



Рисунок 24 - Назначение консультации или исследования через справочник услуг.

В открывшемся окне, для удобства работы в колонке слева будут отображаться группы услуг, а в табличной части справа будут отображаться сами услуги. Для создания назначения, будет достаточно выбрать требуемую группу, а затем услугу. В зависимости от настроек отделения, которое может быть указано в настройках услуг, при выборе какой-либо позиции может либо открыться планировщик записи на прием, либо зачастую открывается окно заполнения талона. Работа в обоих вариантах описано выше для варианта работы без данной настройки. Данный

вариант работы выгодно отличается от предыдущего тем, что все документы уже будут частично заполнены. Что сокращает время затрачиваемое врачом на оформление, так как все данные будут браться из настроенных услуг.

Создание направлений на лабораторные исследования

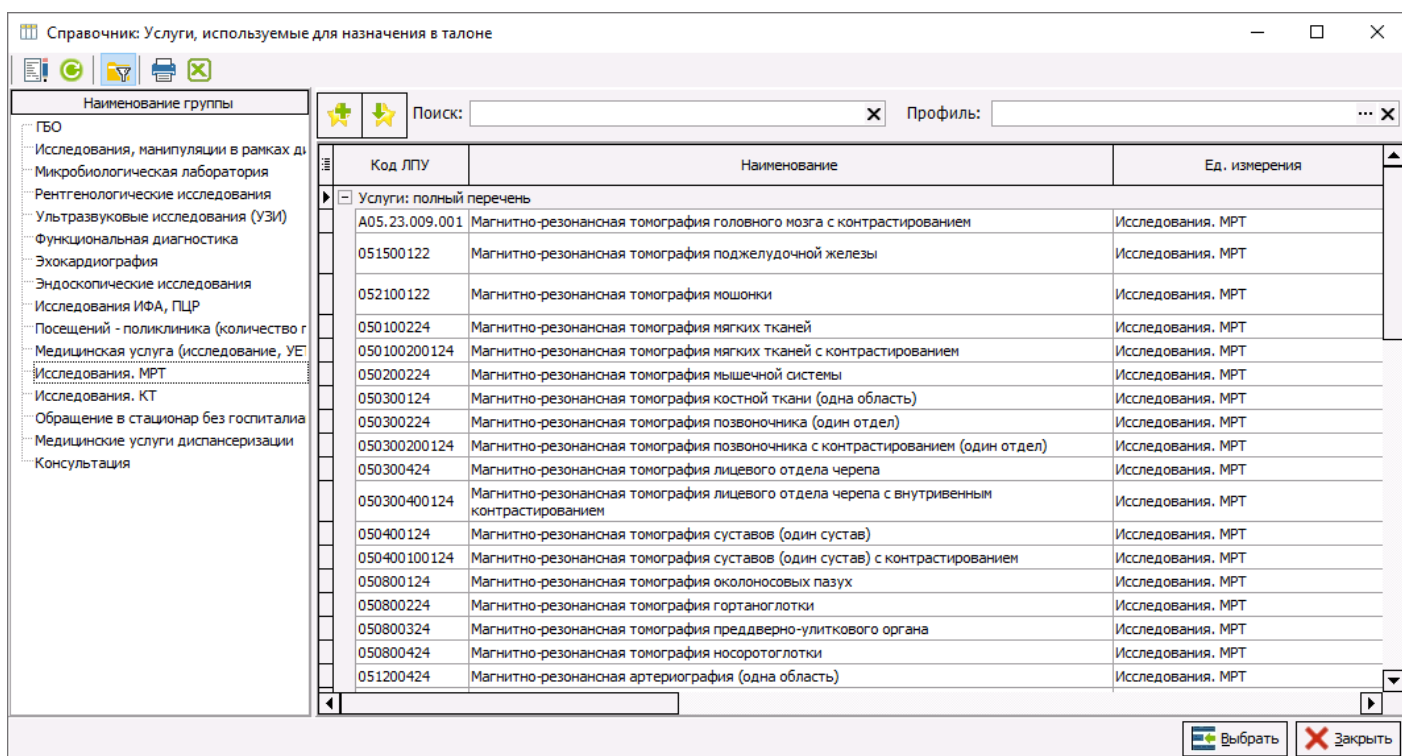
Для создания направлений на лабораторные исследования, необходимо в листе назначений нажать на кнопку «Новое назначение» и в раскрывшемся меню выбрать пункт «Анализы». В открывшемся окне мастера назначения анализов, необходимо выбрать необходимые исследования, а также дату и время их назначения (рисунок 25).



Рисунок 25 - Окно мастера назначения анализов

У выбранных анализов, при необходимости так же можно выбрать требуемые для исследования параметры. Для этого напротив выбранного анализа, необходимо нажать на кнопку в виде плюса и в раскрывшемся списке параметров анализа, проставить галочки напротив тех параметров, которые необходимо исследовать (рисунок 26).

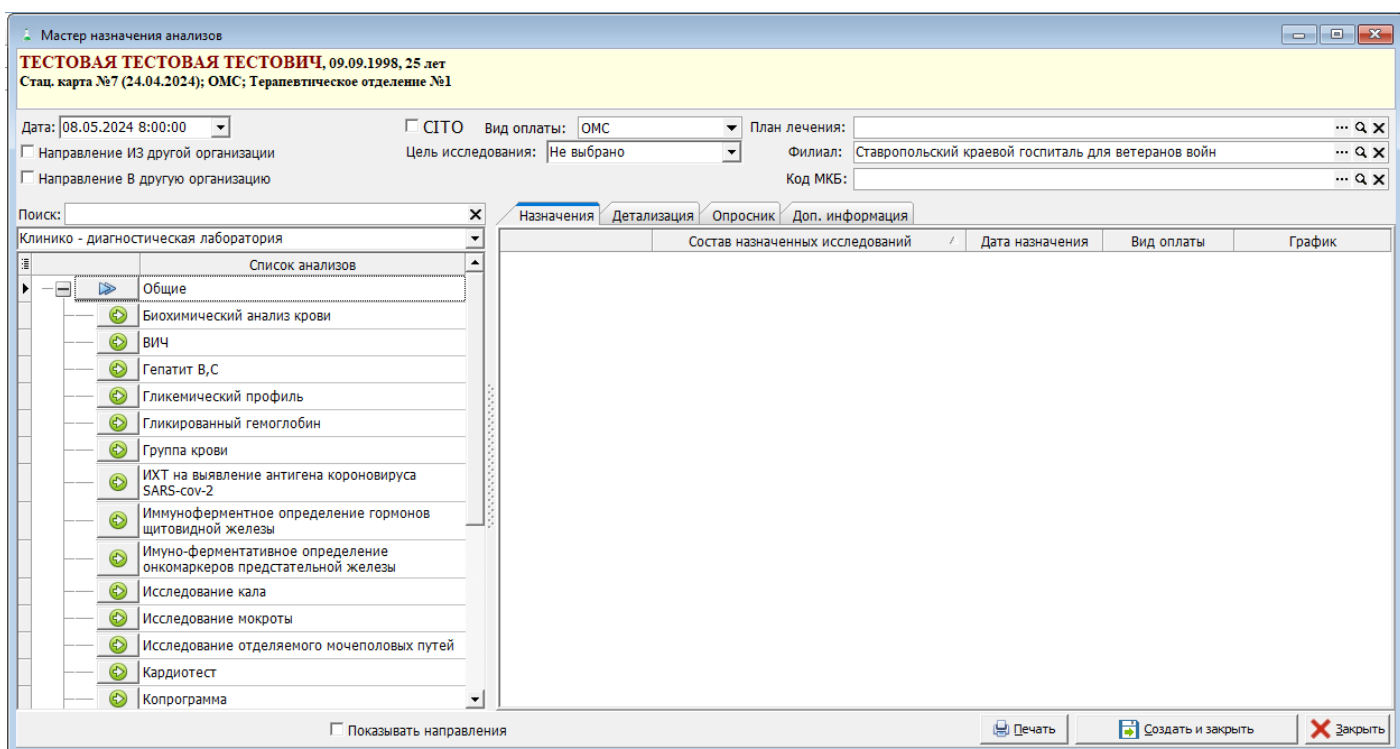

Рисунок 26 - Пример выбора параметров исследования для направления

После того, как все необходимые анализы будут выбраны, нужно нажать на кнопку «Сохранить и закрыть». С более подробной информацией по работе с мастером назначений анализов можно ознакомиться [здесь](#).

Назначение процедур

Для создания направления на процедуру, необходимо в листе назначений нажать на кнопку «Новое назначение» и в раскрывшемся меню выбрать пункт «Процедуры» (рисунок 30). Открывшийся документ необходимо максимально полно заполнить. С более подробной информацией по направлениям на процедуры можно ознакомиться [здесь](#).

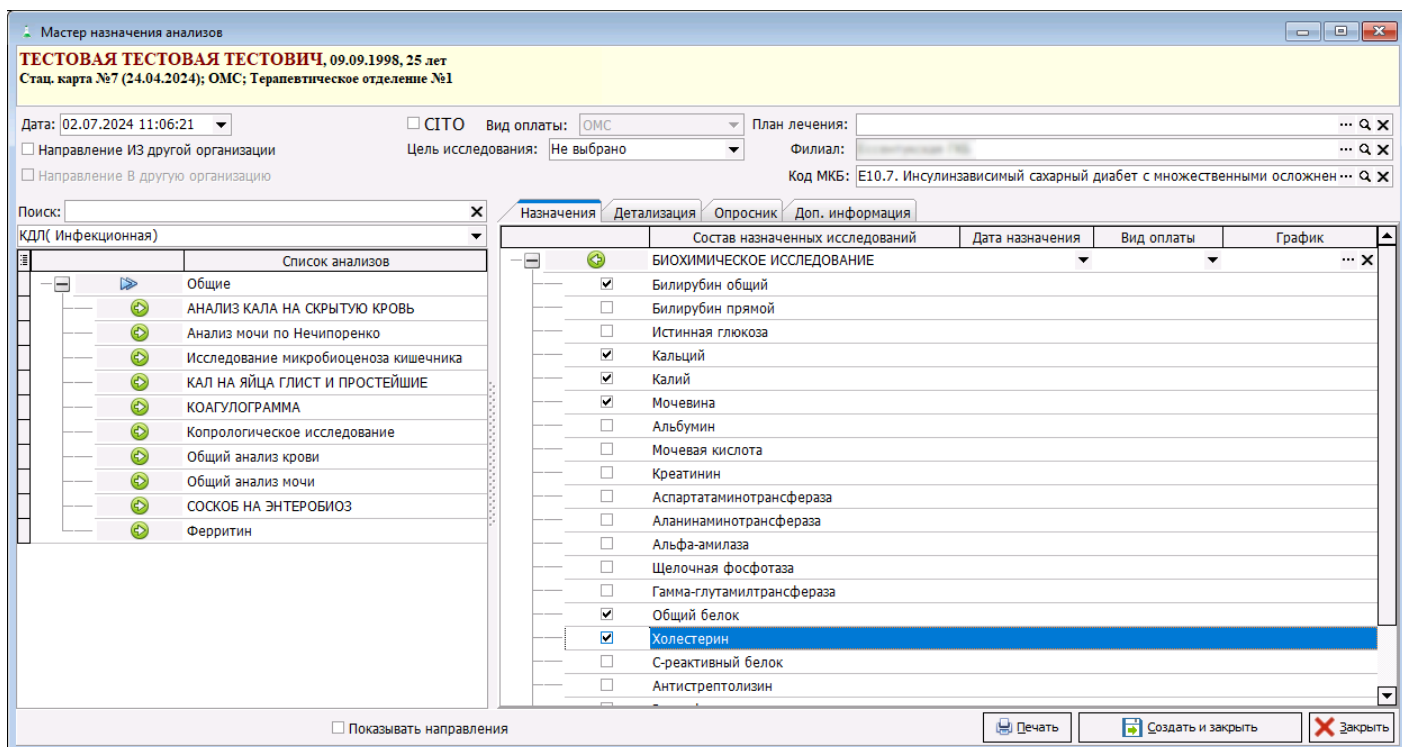
Назначение Режимы/Диеты

Чтобы назначить пациенту режим или диету, необходимо в листе назначений нажать на кнопку «Новое назначение» и в раскрывшемся меню выбрать соответствующий пункт. независимо от того какой пункт был выбран, откроются максимально похожие окна, в которых будет либо поле для указания диеты (рисунок 27), либо поле для указания режима (рисунок 28).



Рисунок 27 - Окно назначения диеты



Рисунок 28 - Окно назначения режима

После заполнения данных о режиме либо диете, заполняется табличная часть документа датами назначений. Для этого необходимо воспользоваться кнопками добавления и вручную указать требуемые даты, либо более простым вариантом будет воспользоваться кнопкой «Заполнить». Функционал кнопки «Заполнить» отрабатывает аналогично схожиму функционалу для других назначений: необходимо в левом календарике выбрать дату начала назначения, а в правом датку окончания назначения и при необходимости можно воспользоваться кнопками с дополнительными настройками (рисунок 29). После заполнения всех данных необходимо нажать на кнопку «Подписать и закрыть».

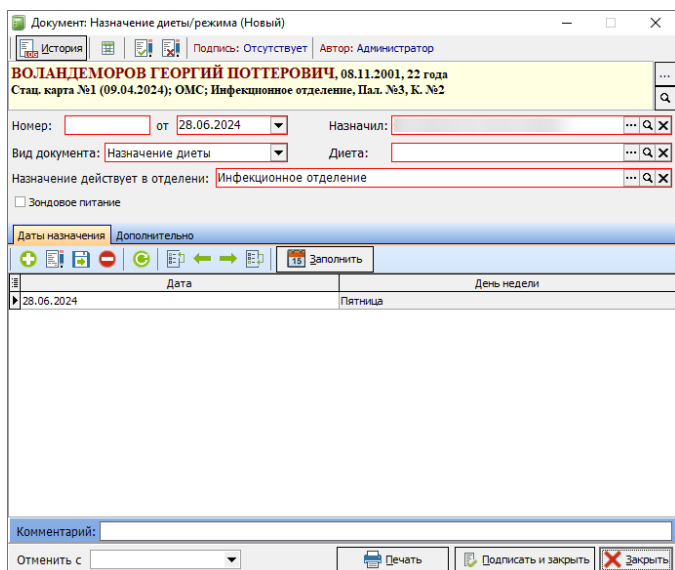

Рисунок 29 - Пример заполнения графика назначения для режима или диеты

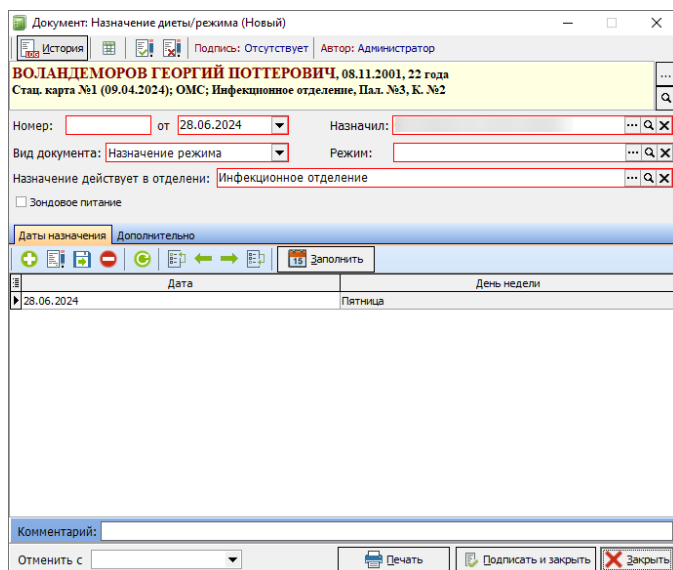
Направление на внешние услуги или к специалисту

Если пациента необходимо направить в другое учреждение на обследование или консультацию, создается один следующих документов:

- **«Направление к специалисту»** - документ заполняется если требуется консультация другого специалиста.
- **«Направление на внешние услуги»** - документ заполняется если необходимо обследование. Данный функционал работает только для Ставропольского края.

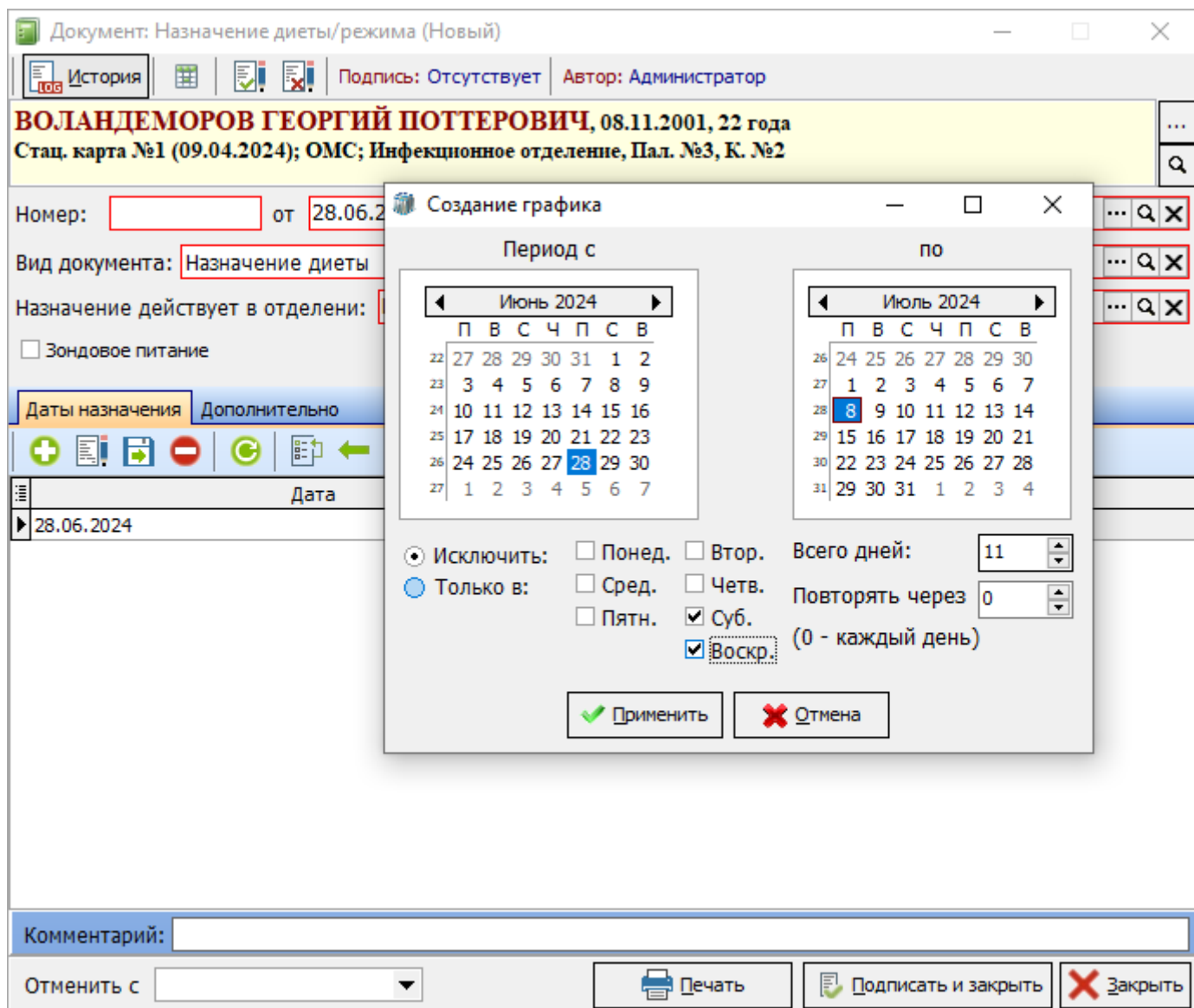
Для оформления обоих документов, так же как и для других назначений, необходимо в листе назначений нажать на кнопку «Новое назначение» и в раскрывшемся меню

выбрать соответствующий пункт. При заполнении документов, в обязательном порядке указывается МО куда направляется пациент, и в табличной части документа заполняется услуга в рамках которой направляется пациент.

Важно! При выборе услуги обязательно необходимо выбрать ту, у которой будет код ТФОМС. В противном случае, принимающая МО, может отказать в приёме, а самой организации страховая может отказать в оплате или выписать штраф. Остальные поля заполняются на усмотрение врача.

Сохранение плана лечения

С целью упрощения процесс работы врачей, с помощью кнопки «Сохранить план лечения» можно сохранить созданные назначения по аналогии образца для шаблонов и использовать в дальнейшем для назначений при подобном диагнозе. Для этого, необходимо полностью заполнить лист назначений: лекарственные средства, направления на анализы, функциональные исследования или консультации иных специалистов и т.д. После этого следует нажать на кнопку «Сохранить план лечения». Для идентификации образца ему обязательно нужно задать наименование, также желательно указать диагноз в соответствующем поле (рисунок 30).



Рисунок 30 - Сохранение плана

лечения

Для того чтобы применить созданный ранее план лечения, необходимо нажать на кнопку «Заполнить по плану лечения». У данной кнопки на текущий момент имеется два режима:

- Стандартный режим - запускается по нажатию на кнопку. В результате открывает окно заполнения листа назначений по плану. В верхнем поле «План лечения» необходимо выбрать тот план, который следует применить (рисунок 31).

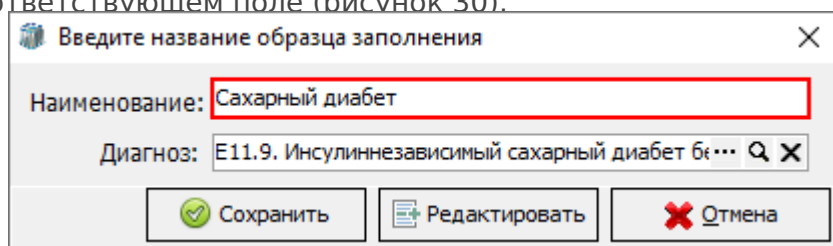
Назначить лечение с: 08.07.2024

Количество дней: 5

Назначить исследования, консультации и процедуры с: 09.07.2024 12:09:17

Вид назначения: Только первое назначение

Ок Отмена

Рисунок 31 - Окно

заполнения листа назначений по выбранному плану лечения

- Расширенный режим - для его вызова необходимо выбрать из контекстного меню кнопки, соответствующий режим (рисунок 32)

1. Данные о случае | 2. Движения | 3. Лист назначений | 4. Все документы | 5. Электронные записи | 6. Измерение параметров | 7. Результаты анализов

Период с: 28.06.2024 по 18.07.2024

Новое назначение | Заполнить по плану лечения | Сохранить план лечения | Обязательн анализы

Вид	Назначение	28.06 ПТ	29.06 СБ	30.06 ВС	0	0
Режим						
Диета						

Заполнить по плану лечения(новая версия)

Рисунок 32 - Кнопка для заполнение листа назначений в режиме расширенного функционала плана лечения

В данном режиме отображаются все сохраненные планы лечения, при необходимости их можно отсортировать по отделению, автору или названию. При нажатии на план в левой части отображается его содержимое (рисунок 33). После того как план был выбран, необходимо нажать на кнопку «Выбрать».

Мастер назначений(новая версия)

ТЕСТОВАЯ ТЕСТОВАЯ ТЕСТОВИЧ, 09.09.1998, 25 лет
Стая. карта №7 (24.04.2024); ОМС; Терапевтическое отделение №1

План лечения: пневмония

Назначить лечение с: 08.07.2024
Количество дней: 14
Назначить исследования, консультации и процедуры с: 09.07.2024 11:29:34
Вид назначения: Только первое назначение

Отделение: Поиск: пневмония

Код	Наименование	Отделение
659		Терапевтическое отделение
678	пневмония	Терапевтическое отделение
676		Терапевтическое отделение
677		Терапевтическое отделение
686		Терапевтическое отделение
687		Терапевтическое отделение
306	Пневмония	Приемное отделение
640		Терапевтическое отделение
662		Терапевтическое отделение
593		Терапевтическое отделение
232	ПНЕВМОНИЯ, ПЛЕВРИТ АНАЛИЗЫ	Пульмонологическое отделение
661		Терапевтическое отделение
697	пневмония 23г с мокротой	Терапевтическое отделение

Назначение

Тип : 1.2 Лекарственные средства

Цефтриаксон //доза: 2000.00 мг способ введ.: в/в
Амброксол 30 мг //доза: 30.00 мг способ введ.: Перорально
Бераксол-СОЛОФари 7,5мг/мл //доза: 2.00 мл способ введ.: ингаляция через небулайзер
Астмасол-СОЛОФари 0,25+0,5мг/мл //доза: 1.00 мл способ введ.: ингаляция через небулайзер

Тип : 2. Анализы

Биохимия
Коагулограмма
Общий анализ мочи
Общий анализ крови ОАК
Экспресс-диагностика сифилиса (ЭДС)
Исследование кала на яйца глистов (1 препарат)

Тип : 4.1 Режимы

Стац.

Тип : 4.2 Диеты

ОВД

Тип : 6. Консультации

Рисунок 33 - Окно расширенного мастера назначений планов лечения

При заполнении плана лечения, не зависимо от того в каком режиме открыт функционал, так же можно указать дополнительные параметры назначений, дату начала действия плана, дату назначений исследований, консультаций и роцедур, а так же можно выбрать переносить ли все назначения как они были сохранены в образце или только перенести первые назначения из образца.

Печать и отображение листа назначений

Для удобства работы с Листом назначений в нем предусмотрены различные фильтры для отбора по требуемой информации. В левой части листа находятся фильтры, позволяющие отображать выбранную категорию назначений: только процедуры или только консультации. Если пациент лежал в нескольких отделениях, то можно выводить информацию по лечению в каждом из отделений: сверху в соответствующем поле «Отделение», необходимо выбрать то отделение, которое следует отобразить (рисунок 34).

Скриншот интерфейса программы для назначения лечения. Вверху отображены данные пациента: ТЕСТОВАЯ ТЕСТОВАЯ ТЕСТОВИЧ, 09.09.1998, 25 лет. В центре — таблица с колонками на даты с 27.05.2024 по 20.06.2024. Строки содержат различные назначения: Режим, Диета, МетуцинВел р-р 50мг/мл 2 мл*, Биохимия, Гепатит В,С, Группа крови, Моча по Зимницкому, ОАК, Воздействие магнитными полями, Динамотерапия (ДДТ), Консультация врача-терапевта, Консультация врача-уролога. Всплывающее меню позволяет выбрать отделение для отображения данных.

Рисунок 34 - Фильтрация назначений по отделениям

Для того чтобы распечатать лист назначений необходимо нажать на кнопку «Печать листа назначений». Если пациент находился в нескольких отделениях, выбирается то отделение, в рамках которого необходимо распечатать лист назначений. Как правило данный лист назначений печатается при выписке пациента. При необходимости с помощью функционала «Добавить пустых строк» в итоговой печатной форме можно отобразить заданное количество пустых строк (рисунок 35).

Неврологическое отделение №1	24.04.2024 8:09:42	26.04.2024 12:28:19
Хирургическое отделение	26.04.2024 12:28:19	30.04.2024 12:29:08
Неврологическое отделение №1	30.04.2024 12:29:08	14.05.2024 12:29:47
Неврологическое отделение №2	14.05.2024 12:29:47	14.05.2024 13:30:26
Терапевтическое отделение №1	14.05.2024 13:30:26	

Добавить пустых строк: 2 | Июнь 2024 | Подписать ЭЦП | Печать | Закрыть

Рисунок 35 -

Окно выбора печати листа назначений с выбором отделения и добавления пустых строк

Лист назначений откроется на предпросмотр, с добавленными пустыми строками (рисунок 36). На печати отображаются данные о враче, сделавшем назначения. Как только назначение будет выполнено медицинской сестрой, в соответствующей строке будет отображаться её фамилия. Так же данный документ можно подписать электронно цифровой подписью, нажав на кнопку «Подписать ЭЦП», в этой ситуации вместо прочерка для подписи будет отображен оттиск с ЭЦП последнего подписавшего данный документ (рисунок 37).

ЛИСТ НАЗНАЧЕНИЙ И ИХ ВЫПОЛНЕНИЕ

Фамилия, имя, отчество (при наличии): Михайловская Татьяна Клеоповна, Дата рождения: «01» августа 1977 г. г. № мед. карты: 12791, № палаты: 11

страховой полис: 301034870000111, адрес регистрации: Ставропольский край, Ставрополь г, Трунова ул, д. 114/1

Диагноз (основное заболевание): СРБ. А. Желудочная гастродуоденальная патология

Аллергические реакции на лекарственные препараты, пищевая аллергия или иные виды непереносимости в анамнезе с указанием типа и вида аллергической реакции:

Лекарственный препарат (наименование, лек. форма, дозировка, способ введения(применения), лечебное питание, режим)	Дата назначения; подпись лечащего врача (врача-специалиста, сделавшего назначение)	Дата отмены; подпись лечащего врача (врача-специалиста, отменившего назначение)	Отметки об исполнении назначения лекарственного препарата, лечебного питания, режима (дата и время исполнения, подпись мед. работника, ответственного за исполнение)																	сведения о реакции на применение (при наличии)	
			04.07	05.07	06.07	07.07	08.07	09.07	10.07	11.07	12.07	13.07	14.07	15.07	16.07	17.07	18.07	19.07			
Стан.	04.07.2024 Колесова Е.В.	08.07.2024 Колесова Е.В.	x	x	x	x	x														
ОВД	04.07.2024 Колесова Е.В.	08.07.2024 Колесова Е.В.	x	x	x	x	x														
Сибазон 0,5% - 2 мл () 1 раз 20:30 в/м	04.07.2024 Колесова Е.В.	05.07.2024 14:01 Колесова Е.В.	Сидорова Е.С.																		
Эноксапарин-Биберга 10000 анти-Ха МЕ/мл - 0,3 мл () 1 раз 21:00 п/к	04.07.2024 Колесова Е.В.	05.07.2024 14:02 Колесова Е.В.	Сидорова Е.С.																		
Цефазолин 1 000,00 мг + Натрия хлорид 0,9% 250,0 10,00 мл () 1 раз 08:00 в/в	05.07.2024 Колесова Е.В.	05.07.2024 14:02 Колесова Е.В.	Сидорова Е.С.	Сидорова Е.С.																	
Кетопрофен 5% - 2 мл () 1 раз 20:00 в/м	05.07.2024 Сидорова Е.С.	08.07.2024 Сидорова Е.С.	Сидорова Е.С.	Сидорова Е.С.																	
Подпись медицинского работника, ответственного за контроль исполнения назначений			Колесова Е.В.	Сидорова Е.С.	Сидорова Е.С.	Сидорова Е.С.															

Документ заверен электронно-цифровой подписью:
 Сидорова Татьяна Сергеевна
 Сертификат: 301034870000111
 Владелец: Сидорова Татьяна Сергеевна
 Действителен с 07.05.2024 15:00:48 по 31.07.2025 15:00:48

Рисунок 36 - Пример печатной формы листа назначений с 2мя пустыми строками

оборотная сторона раздела "Лист назначений и их выполнение"

Медицинское вмешательство	Дата назначения	Подпись лечащего врача (врача-специалиста), сделавшего назначение)	Дата и время исполнения назначения	Фамилия, имя, отчество (при наличии) и подпись медицинского работника, ответственного за исполнение назначения
Прижизненное патологоанатомическое исследование	05.07.2024	Серебрякова И.С.		
Готовить на операцию, (Процедурный кабинет)	04.07.2024	Колесникова Е.В.		
эластическая компрессия в/конечностей, (Пост)	05.07.2024	Колесникова Е.В.		Зайцева О.А.
эластическая компрессия в/конечностей, (Пост)	06.07.2024	Колесникова Е.В.		Зайцева О.А.
эластическая компрессия в/конечностей, (Пост)	07.07.2024	Колесникова Е.В.		Зайцева О.А.
эластическая компрессия в/конечностей, (Пост)	08.07.2024	Колесникова Е.В.		Зайцева О.А.

Документ заверен электронно-цифровой подписью:
 Сертификат: 07342.AK310E7.E01B5C.0E496.0249.408.0E
 Владелец: Серебрякова Наталья Сергеевна
 Действителен с 07.05.2024 15:00:48 по 31.07.2025 15:00:48

Рисунок 37 - Пример печатной формы листа назначений подписанного ЭЦП

Помимо типовых форм для печати листа назначения, так же можно заказать и использовать другие варианты. Для вызова сторонних вариантов печатных форм, в окне печати листа назначения, необходимо нажать на дополнительный режим кнопки «Печать». После чего в открывшемся окне печатных форм, выбрать нужную форму (рисунок 38).

Хирургическое отделение	26.04.2024 12:28:19	30.04.2024 12:29:08
Неврологическое отделение №1	30.04.2024 12:29:08	14.05.2024 12:29:47
Неврологическое отделение №2	14.05.2024 12:29:47	14.05.2024 13:30:26
▶ Терапевтическое отделение №1	14.05.2024 13:30:26	

Добавить пустых строк: 0 Июль 2024 Подписать ЭЦП Печать X Закрыть

Дополнительные формы

Рисунок

38 - Дополнительные формы для печати листа назначений

Revision #19
 Created 1 April 2024 05:16:17 by Плотников Глеб
 Updated 22 May 2026 13:24:30 by Бондаренко Андрей