

Модуль телемедицинских консультаций

- Оформление протокола ТМК для 09 региона
- Оформление протокола ТМК для 26 региона

Оформление протокола ТМК для 09 региона

Протокол телемедицинской консультации предназначен для документирования медицинской консультации, проведенной пациенту дистанционно одним или несколькими врачами-консультантами. Проведение и документирование консультации осуществляется основным врачом-консультантом, с учётом заключений приглашённых специалистов.

В задачи врача-специалиста входит сбор и анализ жалоб, анамнестических и объективных данных, формирование медицинского заключения о состоянии пациента. При необходимости врач-специалист может направить пациента на проведение дополнительных консультаций у других специалистов, инструментальные и лабораторные исследования. На основании собранных в ходе консультации данных составляется документ «Протокол телемедицинской консультации» в МИС КСАМУ.

Для того чтобы открыть модуль «Телемедицинской консультации» необходимо нажать в меню: «Документы» → «Модуль врача» → «Телемедицинские консультации» (рисунок 1).



Рисунок 1 - Пункт меню «Телемедицинские консультации»

В открывшемся окне «Документы: Телемедицинские консультации» содержится список всех уже созданных документов в рамках Телемедицинской консультации (рисунок 2).

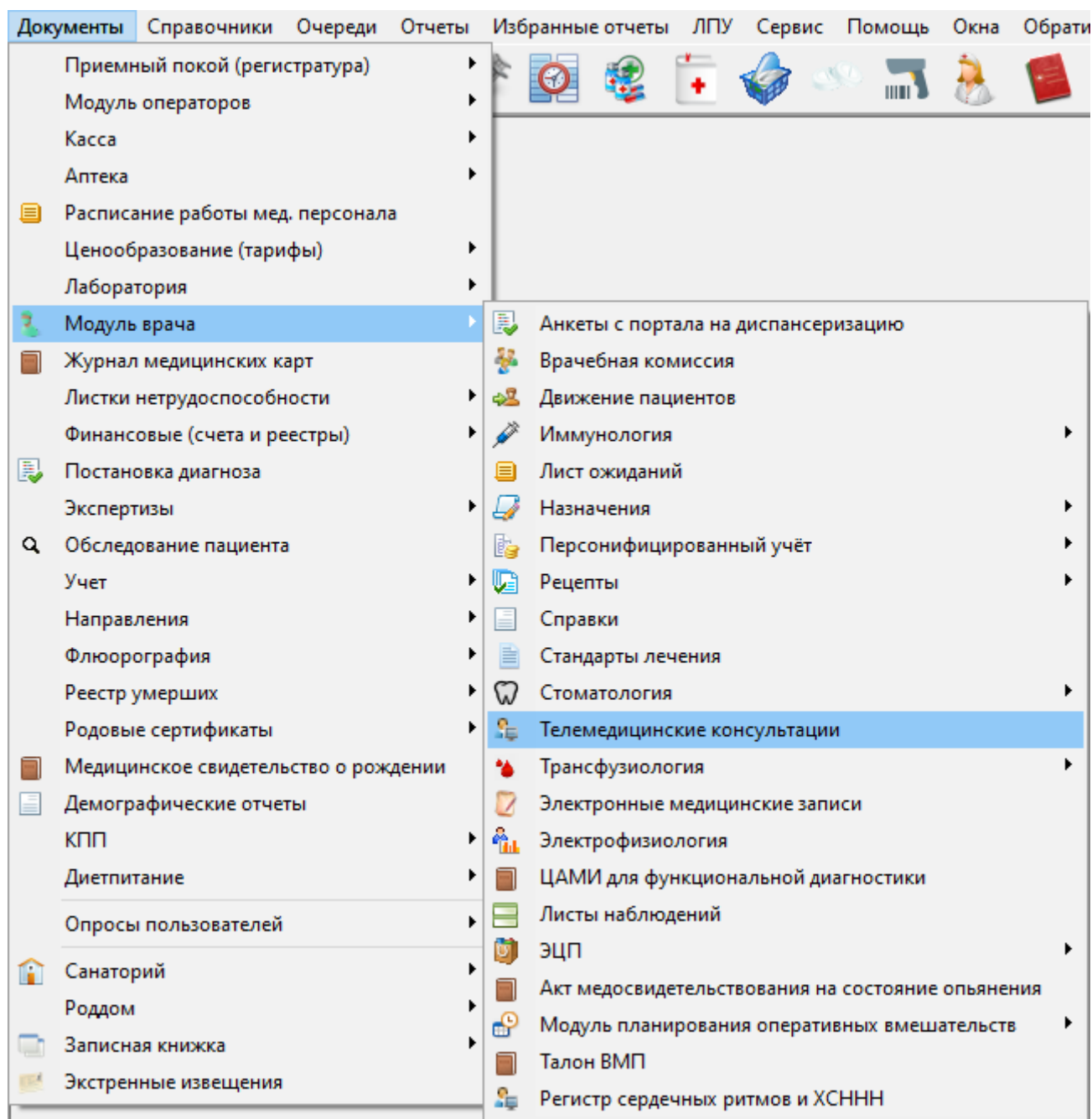

Рисунок 2 - Окно «Документы: Телемедицинские консультации»

Если в журнале большое количество документов ТМК, то нужный можно найти с помощью поля «Пациент:». Достаточно внести фамилию, имя и отчество пациента.

Также можно провести сортировку документов по их статусу:

- **Не отправлен** – документ пока находится в работе и ещё не отправлен.
- **Отправлен консультанту** – в документе нажали на кнопку «Отправить запрос ТМК», после чего запрос отправился в медицинское учреждение, куда направляют заявку.
- **Новый** – с таким статусом отображаются все полученные запросы на телемедицинскую консультацию от других медицинских учреждений.
- **Принят консультантом** – данный статус появляется у нового документа, после нажатия на кнопку «Принять консультацию».
- **Проведён ТМК** – такой статус имеют документы, по которым проведены консультации, ожидающие заполнения.
- **Заключение отправлено** – документ заполнен медицинским учреждением, в которое был направлен запрос. Меняет статус с «Проведён ТМК» на «Заключение отправлено» после нажатия на кнопку «Отправить запрос ТМК».
- **Заключение принято** – в документе заполнены недостающие поля и нажата кнопка «Подписать и закрыть».

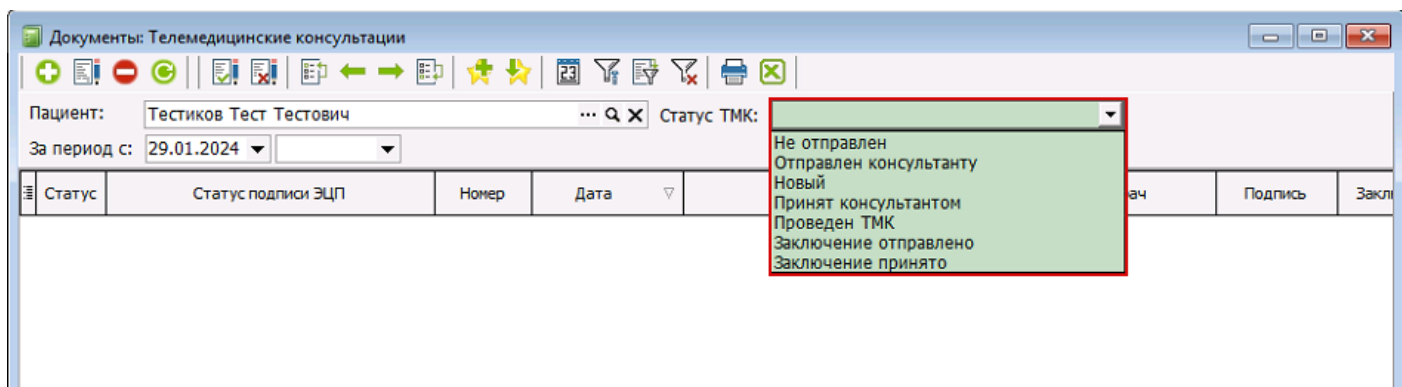
Также можно провести сортировку документов по периоду обращения пациента (рисунок 3):



Рисунок 3 - Окно «Документы: Телемедицинские консультации»

В журнале ТМК можно настроить отображение той или иной информации. Для этого необходимо в левом верхнем углу таблицы нажать на значок со строчками. В открывшемся списке поставить галочки напротив тех пунктов, которые следует оставить для



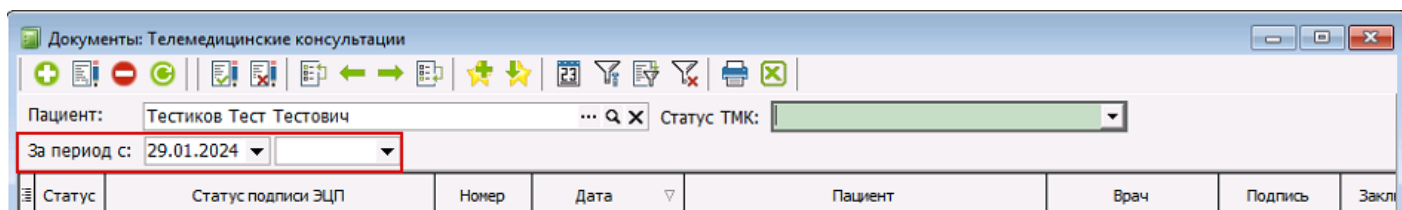

Рисунок 4 – Настройка отображения столбцов

Создание протокола ТМК и заполнение вкладки «Основное»

Для того чтобы создать новый документ протокола телемедицинской консультации необходимо нажать на кнопку «Добавить новый элемент» . Откроется окно «Документ: Телемедицинская консультация» с фиксацией на вкладке «Основное». В открывшемся окне необходимо заполнить поле «Случай:» для этого необходимо нажать на кнопку . Откроется окно «Журналы: Случаи оказания медицинской помощи (медицинские карты)», в котором следует выбрать амбулаторный или стационарный случай (рисунок 5).

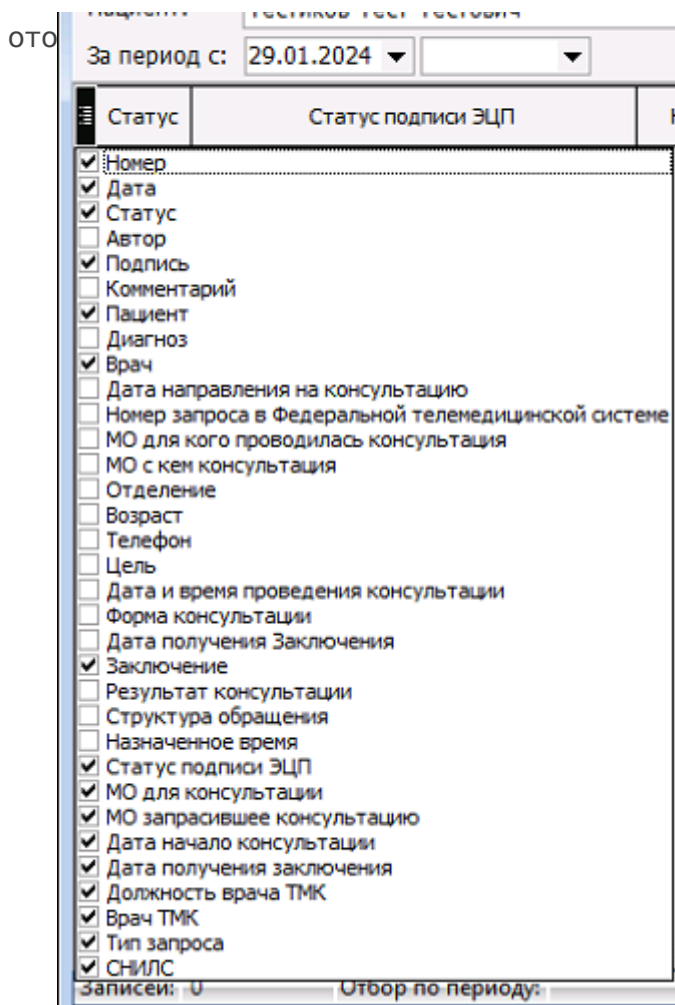
Журналы: Случаи оказания медицинской помощи (медицинские карты)

Отделение: Состояние: Все Период с: 15.03.2024

Вид карты: Все Врач: Вид оплаты: Все виды оплаты

Поиск: Филиал: Поиск по талону:

№	Вид	Статус	Номер случая	Лечится с	Окончание случая	Проведено койко-дней	Пациент	Полных лет	Дата рождения	Вид оплаты
	Стационарная карта		1411	26.03.2024 12:46:18		3		62	28.11.1961	ОМС
	Стационарная карта		1290	20.03.2024 8:57:41	24.03.2024	4		34	17.04.1989	ОМС
	Стационарная карта		1290	20.03.2024 11:00:00	24.03.2024	4		0	20.03.2024	ОМС
	Стационарная карта		1225	15.03.2024 9:35:50	25.03.2024	10		50	19.08.1973	ОМС
	Стационарная карта		1341	22.03.2024 9:14:17		7		71	18.08.1952	ОМС
	Дневной стационар		222	26.03.2024 11:27:32		3		62	10.05.1961	ОМС
	Стационарная карта		1430	28.03.2024 8:11:28		1		52	29.09.1971	ОМС
	Стационарная карта		1343	22.03.2024 9:45:49		7		62	19.04.1961	ОМС

Записей: 278 Отбор по периоду:

Выбрать Закрывать

Рисунок 5 – Окно «Журналы: Случаи оказания медицинской помощи (медицинские карты)»
 Если номер случая известен, то следует указать соответствующий номер в поле «Случай:» и нажать на клавишу «Enter» (рисунок 6).

Документ: Телемедицинская консультация (Новый)

История | Подпись: Отсутствует | Автор: Администратор

Номер: от 07.08.2023 8:45:05

Основное | Направление | Дополнение к направлению | Результаты | Участники в консультации | Файлы | Услуги

Случай: Амбул. случай №14 от 08.06.2023 (I... Q) Врач: Пиллюлькин Врачебий Айболитови... Q X Должность: Врач-терапевт

Ф.И.О, СНИЛС

ФИО: Примеров Образец Тестович ... Q X СНИЛС: 241-874-576 90

Пол: Мужской Женский

Дата рождения: 11.03.1996

Адрес пациента:

Адрес рег.: Черкесская Респ, Черкесск г, Мира ул, д. 1, кор. 2, кв. 3... Адрес факт.: 369000, Карачаево-Черкесская Респ, Черкесск г, Мира ул, д. 1, кор. 2, кв...

Полис

Номер полиса: 123345 Тип полиса: Стар. образца Страховая организация: Филиал ООО "МСК "МАКСИ"

Регион СМО: Карачаево-Черкесская Респ. ... Q X

Паспортные данные пациента

Документ: Свидетельство о рождении ... X Серия: П-ДН Номер: 621393 от: 11.05.2022

Выдан: Код подразделения:

Тип запроса: МО для консультации:

Должность: Врач:

МО, запрашившее ТМК: ООО Обучающая клиника "РАНЕЛ"

Сбросить выбранного врача для консультации

Логин запрашивающей МО: ... Q X

Из предыдущего | Отправить запрос ТМК | Документы по всем МО | Печать | Подписать и закрыть | Сохранить | Закрыть

Рисунок 6 – Заполнение поля «Случай:» на вкладке «Основное»

При этом данные в полях «Врач:», «Должность:», а также блоки «Ф.И.О.», «СНИЛС» и «Паспортные данные пациента» заполняются автоматически из карты пациента.

Затем необходимо заполнить поле «Тип запроса:». Следует нажать на треугольник, и из выпадающего списка выбрать один из вариантов: плановый, экстренный или неотложный (рисунок 7).

Документ: Телемедицинская консультация (Новый)

История | Подпись: Отсутствует | Автор: Администратор

Номер: [] от 07.08.2023 8:45:05

Основное | Направление | Дополнение к направлению | Результаты | Участники в консультации | Файлы | Услуги

Случай: Амбул. случай №14 от 08.06.2023 (I... Q) Врач: Пилюлькин Врачебий Айболитови... Q X Должность: Врач-терапевт

Ф.И.О, СНИЛС
 ФИО: Примеров Образец Тестович ... Q X СНИЛС: 241-874-576 90
 Пол: Мужской Женский
 Дата рождения: 11.03.1996

Адрес пациента:
 Адрес рег.: Черкесская Респ, Черкесск г, Мира ул, д. 1, кор. 2, кв. 3... Адрес факт.: 369000, Карачаево-Черкесская Респ, Черкесск г, Мира ул, д. 1, кор. 2, кв...

Полис
 Номер полиса: 123345 Тип полиса: Стар. образца Страховая организация: Филиал ООО "МСК "МАКСИ"
 Регион СМО: Карачаево-Черкесская Респ. ... Q X

Паспортные данные пациента
 Документ: Свидетельство о рождении ... X Серия: П-ДН Номер: 621393 от: 11.05.2022
 Выдан: Код подразделения:

Тип запроса: [] MO для консультации: []
 Должность: Плановый Экстренный Врач: []
 MO, запрашивающий: Неотложный
 Сбросить выбранного врача для консультации

Логин запрашивающей MO: [] ... Q X

Из предыдущего | Отправить запрос ТМК | Документы по всем MO | Печать | Подписать и закрыть | Сохранить | Закрыть

Рисунок 7 – Выбор варианта типа запроса телемедицинской консультации

Чтобы внести информацию в поле «МО для консультации:» заполняется путём выбора медицинского учреждения из выпадающего списка, или путём внесения частичной информации в поле, а затем нажать на клавишу «Enter» на клавиатуре. В зависимости от выбранного учреждения в полях «Должность:» и «Врач:» для выбора будут доступны те варианты, которые актуальны для учреждения, в которое направляется ТМК (рисунок 8). В поле «Логин запрашивающей МО:» данные выбираются из справочника, после нажатия на кнопку []

Документ: Телемедицинская консультация (Новый)

История | Подпись: Отсутствует | Автор: Администратор

Номер: [] от 07.08.2023 8:45:05

Основное | Направление | Дополнение к направлению | Результаты | Участники в консультации | Файлы | Услуги

Случай: Амбул. случай №14 от 08.06.2023 (I... Q) Врач: Пилюлькин Врачебий Айболитов... Q X Должность: Врач-терапевт

Ф.И.О, СНИЛС
 ФИО: Примеров Образец Тестович ... Q X СНИЛС: 241-874-576 90
 Пол: Мужской Женский
 Дата рождения: 11.03.1996

Адрес пациента:
 Адрес рег.: Черкесская Респ, Черкесск г, Мира ул, д. 1, кор. 2, кв. 3... Адрес факт.: 369000, Карачаево-Черкесская Респ, Черкесск г, Мира ул, д. 1, кор. 2, кв...

Полис
 Номер полиса: 123345 Тип полиса: Стар. образца Страховая организация: Филиал ООО "МСК "МАКСИ"
 Регион СМО: Карачаево-Черкесская Респ. ... Q X

Паспортные данные пациента
 Документ: Свидетельство о рождении ... X Серия: П-ДН Номер: 621393 от: 11.05.2022
 Выдан: Код подразделения:

Тип запроса: Плановый МО для консультации: РГБ ЛПУ "ЛРЦ"
 Должность: Врач-невролог Врач: Каппушева Ларина Муратовна
 МО, запрашившее ТМК: РГБЛПУ «КЧРКБ» Сбросить выбранного врача для консультации
 Логин запрашивающей МО: kchrkb ... Q X

Из предыдущего | Отправить запрос ТМК | Документы по всем МО | Печать | Подписать и закрыть | Сохранить | Закрыть

Рисунок 8 – Пример заполнения вкладки «Основное» при оформлении протокола телемедицинской консультации

Работа на вкладке «Направление» протокола телемедицинской консультации

Данную вкладку условно можно разделить на два блока: блок для внесения диагноза и блок для указания цели телемедицинской консультации.

В вкладке «Направление» заполняются необходимые поля с основным, сопутствующими и осложнениями диагноза. Внести информацию в поле с диагнозом можно двумя способами:

1. С помощью кнопки [...] открыть справочник с диагнозами по МКБ, в котором следует выбрать нужный диагноз.
2. Если известен код, то его можно начать вводить в нужное поле. Затем нажать клавишу «Enter» на клавиатуре. Из выпавшего списка выбрать уточнение (рисунок 9).





Рисунок 9 – Внесение диагноза в поле «Осложнение по основному:»

Обязательным к заполнению является основной диагноз. Остальные диагнозы указываются при необходимости.

Блок «Цель консультации:» заполняется путём нажатия на кнопку «Добавить новый элемент» . Появившуюся строку выделить одинарным нажатием левой кнопки мыши. В конце строки нажать на кнопку . Откроется окно «Справочник: Цель консультации» (рисунок 10). После выбора цели, необходимо нажать на кнопку «Выбрать» в правом нижнем углу окошка.

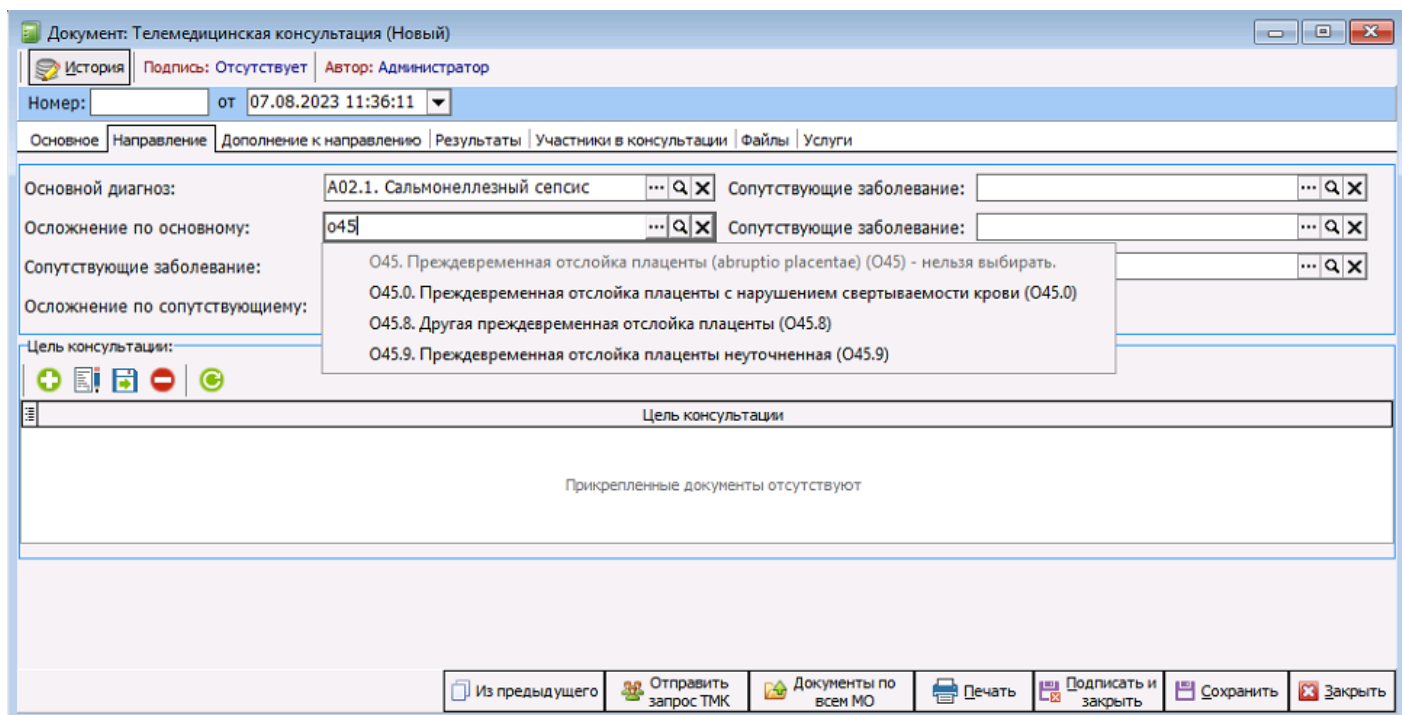

Рисунок 10 – Окно «Справочник: Цель консультации»

Из открывшегося справочника выбрать цель. Таким образом добавить все необходимые цели. Если известна точная формулировка цели, то можно начать вносить в строчку первые буквы, затем нажать клавишу «Enter» на клавиатуре. Если заданные символы уникальны, то название цели подставится автоматически. Если заданный набор не уникален, то появится выпадающий список для уточнения (рисунок 11).

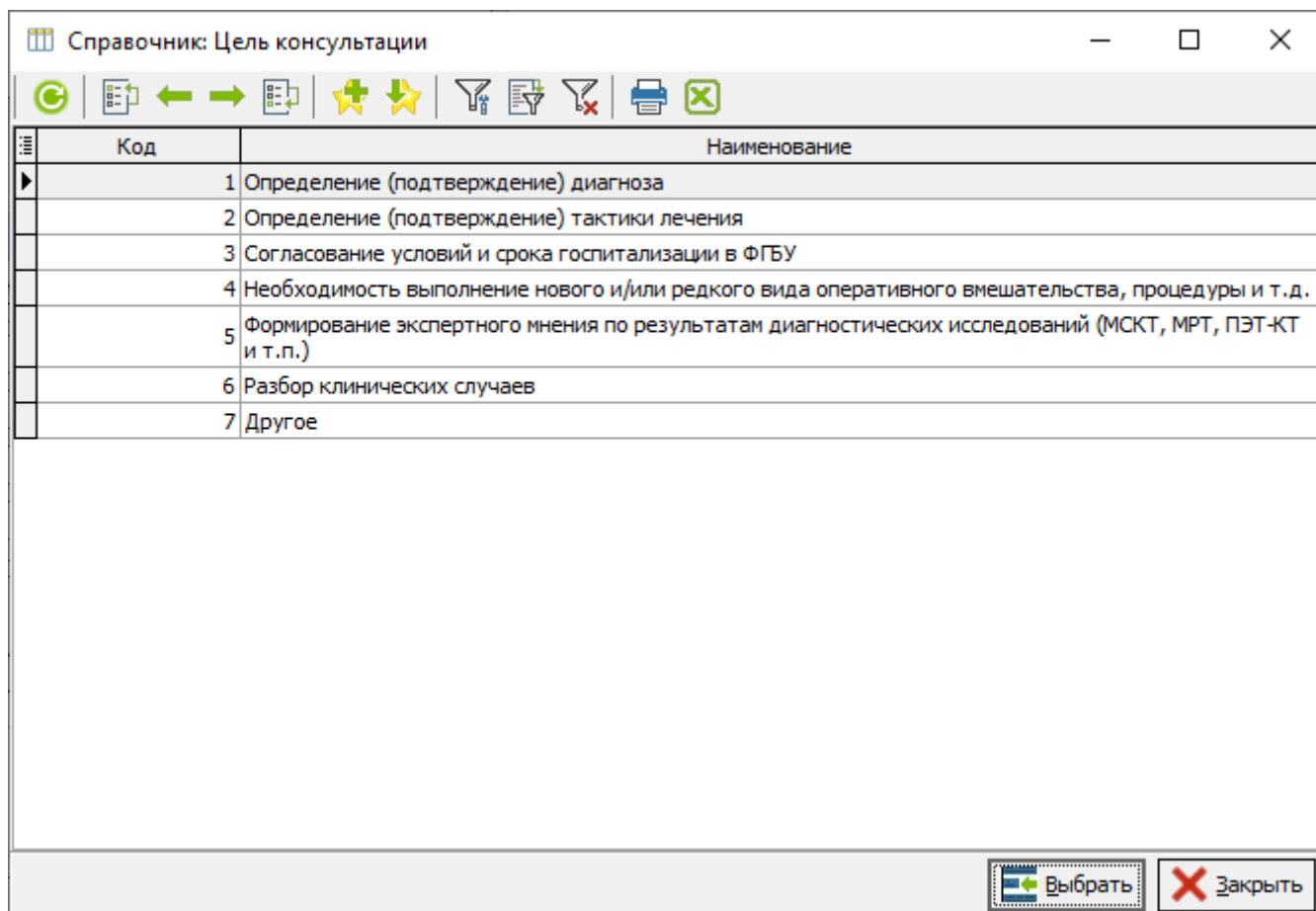

Рисунок 11 – Уточнение цели телемедицинской консультации из выпадающего списка

После того, как все поля данной вкладки будут заполнены, рекомендуется нажать кнопку «Сохранить», чтобы сохранить внесённые данные.

Заполнение вкладки «Дополнение к направлению»

В поля данной вкладки вносится дополнительная информация о состоянии пациента, позволяющая получить более точное представление о состоянии пациента. Все представленные поля заполняются в свободной форме, в том числе, можно вставить скопированный из иных документов текст.

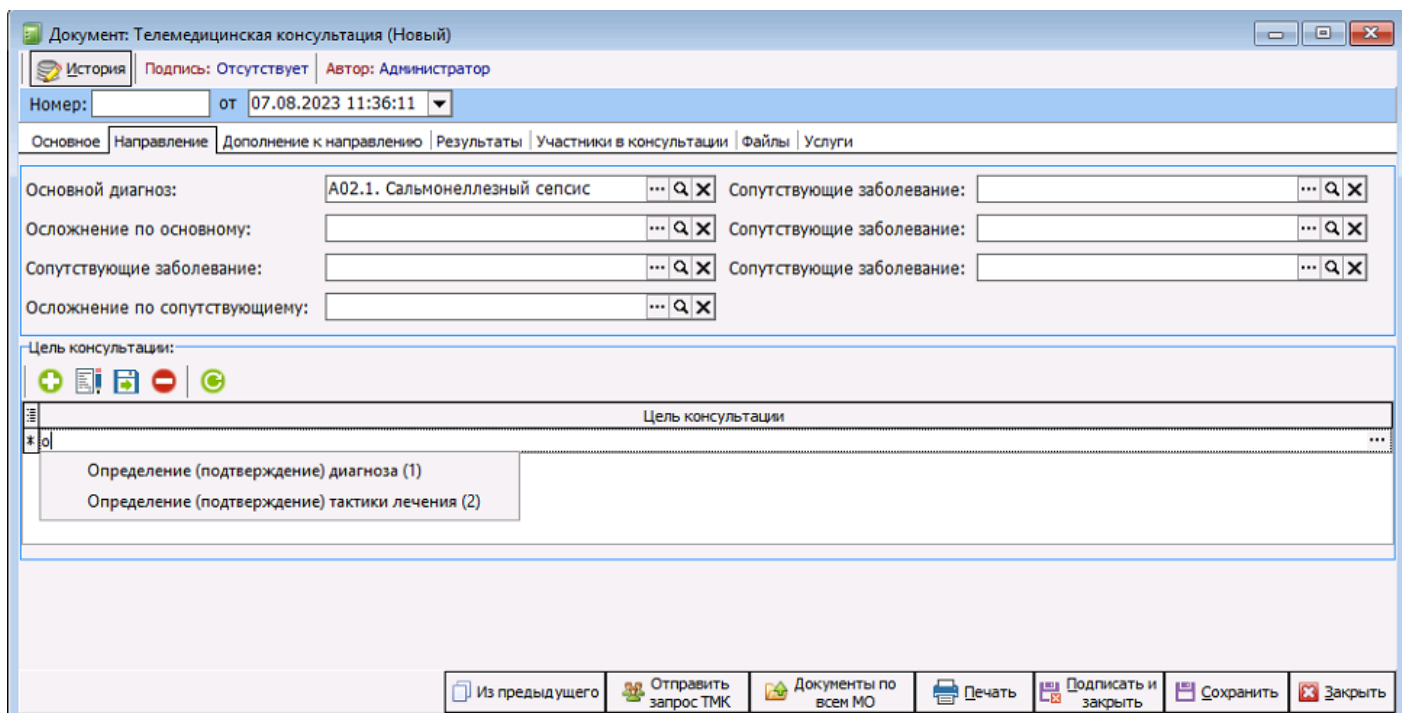
Для удобства при работе с данным блоком, вводимый текст можно уменьшить  или увеличить  нажав на соответствующие кнопки расположенные в левом верхнем углу вкладки (рисунок 12).

Рисунок 12 – Пример заполнения вкладки «Дополнение к направлению»

Для удобства заполнения данных вкладок так же предусмотрена кнопка «Заполнить из шаблона». Нажав на неё, откроется окно выбора шаблона (рисунок 13). Необходимо выделить галочками те документы, из которых будут заполнены поля вкладки и нажать на кнопку «ОК». Если выбранные осмотры корректно настроены и содержат данные, то при нажатии на «Ок» поля документа телемедицины будут заполнены автоматически. После заполнения данные поля необходимо перепроверить и при необходимости подкорректировать.

Выберите медицинский документ... X

Дата	Наименование документа	Врач	Диагноз	Выбор
26.07.2023	Сведения о пациенте №49 от 26.07.2023	Пилюлькин В. А.	Z00.2. Обследование в период быстрого роста в дет	<input type="checkbox"/>
25.07.2023	Статистическая карта выбывшего из стационара №48 от	Пилюлькин В. А.	Z00.2. Обследование в период быстрого роста в дет	<input type="checkbox"/>
24.07.2023	Протокол оперативного вмешательства (операции) №46 о	Пилюлькин В. А.	Z00.2. Обследование в период быстрого роста в дет	<input type="checkbox"/>
24.07.2023	Предоперационный осмотр врача-анестезиолога-реанимат	Пилюлькин В. А.	Z00.2. Обследование в период быстрого роста в дет	<input type="checkbox"/>
24.07.2023	(13-ИКА-0010-261187) Запись врача приёмного покоя (Перв	Пилюлькин В. А.	Z00.2. Обследование в период быстрого роста в дет	<input type="checkbox"/>
19.07.2023	Дневник-осмотр детского офтальмолога №933 от 19.07.20	Пилюлькин В. А.	Z00.2. Обследование в период быстрого роста в дет	<input type="checkbox"/>
18.07.2023	Дневник-осмотр детского офтальмолога №932 от 18.07.20	Пилюлькин В. А.	Z00.2. Обследование в период быстрого роста в дет	<input type="checkbox"/>
17.07.2023	Дневник-осмотр детского офтальмолога №930 от 17.07.20	Пилюлькин В. А.	Z00.2. Обследование в период быстрого роста в дет	<input type="checkbox"/>
17.07.2023	Дневник-осмотр детского офтальмолога №929 от 17.07.20	Пилюлькин В. А.	Z00.2. Обследование в период быстрого роста в дет	<input type="checkbox"/>
17.07.2023	Записи врачей-специалистов №28 от 17.07.2023	Пилюлькин В. А.	Z00.2. Обследование в период быстрого роста в дет	<input type="checkbox"/>
17.07.2023	Дневник-осмотр детского офтальмолога №931 от 17.07.20	Пилюлькин В. А.	Z00.2. Обследование в период быстрого роста в дет	<input type="checkbox"/>
07.07.2023	Осмотр врача ЛФК №17 от 07.07.2023	Пилюлькин В. А.	Z00.2. Обследование в период быстрого роста в дет	<input type="checkbox"/>
06.07.2023	Справка для получения путевки на санаторно-курортное.	Пилюлькин В. А.		<input type="checkbox"/>
03.07.2023	(06-GLE-0010-090000) Профосмотр терапевта (для ВИМИС)	Пилюлькин В. А.		<input type="checkbox"/>
30.06.2023	Осмотр стоматолога - терапевта №15 от 30.06.2023	Пилюлькин В. А.		<input type="checkbox"/>
08.06.2023	Осмотр врача-офтальмолога №92 от 08.06.2023	Пилюлькин В. А.	H52.1. Миопия	<input type="checkbox"/>
06.06.2023	Контактные линзы №1 от 06.06.2023	Пилюлькин В. А.		<input type="checkbox"/>
06.06.2023	Заключение терапевта №41 от 06.06.2023	Пилюлькин В. А.		<input type="checkbox"/>
06.06.2023	Вакцинация №42 от 06.06.2023	Пилюлькин В. А.		<input type="checkbox"/>
12.04.2022	УЗИ щитовидной железы №1444 от 12.04.2022	Пилюлькин В. А.		<input type="checkbox"/>
08.04.2022	Эпикриз №1443 от 08.04.2022	Пилюлькин В. А.		<input type="checkbox"/>

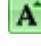
Рисунок 13 – Выбор документов для заполнения данных из шаблона

Заполнение вкладки «Результаты»

Поля вкладки «Результаты» заполняются в свободной форме. В данные поля можно скопировать информацию из других документов. С помощью аналогичных кнопок можно увеличить или уменьшить шрифт. Используя кнопку «Заполнить из Анализа» можно заполнить данные поля автоматически, выбрав результаты по ранее сделанным анализам (рисунок 14)



Рисунок 14 – Вкладка «Результаты» протокола телемедицинской консультации

Затем следует указать состав врачебной комиссии, направляющей МО на вкладке «Участники в консультации». При необходимости можно заполнить вкладку «Файлы» и «Услуги». После того как данные заполнены, следует нажать кнопку «Отправить запрос ТМК», после чего запрос будет отправлен в МО, у специалистов которого запрашивают консультацию. После этого данный запрос будет отображаться со статусом «Новый» в том медицинском учреждении, куда документ был направлен.

Заполнение вкладки «Консультация»

Специалист принимающего медицинского учреждения должен открыть запрос на ТМК и нажать на кнопку «Принять консультацию», после чего поля в данной вкладке станут доступны для заполнения.

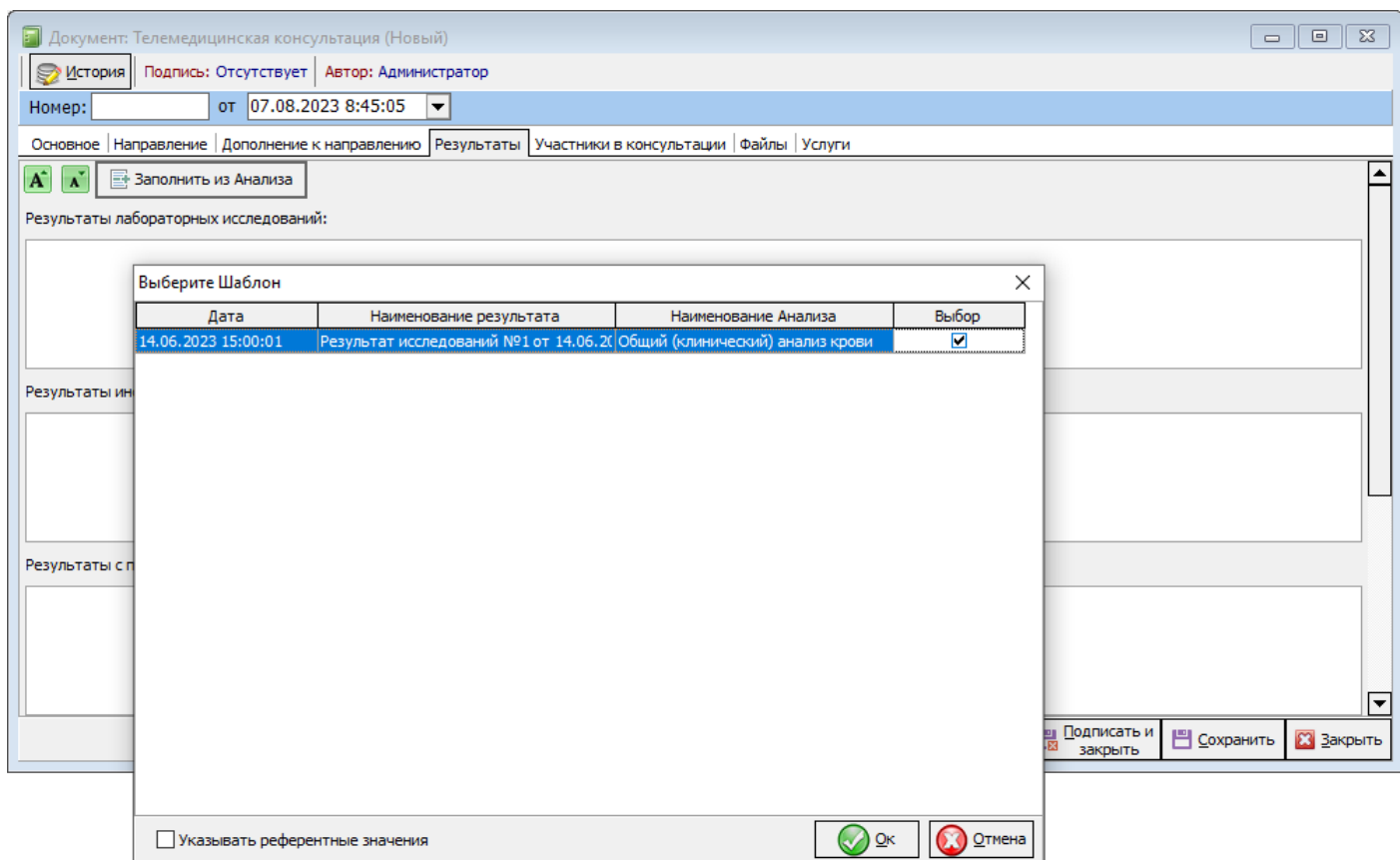
В течение 60 минут после проведения телемедицинской консультации необходимо заполнить протокол. В данной вкладке заполняются все необходимые поля в свободной форме. Так же как и в предыдущих вкладках можно увеличить или уменьшить шрифт.

Принимающее запрос на телемедицинскую консультацию медицинское учреждение на вкладке «Консультация» заполняет поля «Дата проведения консультации:» и «Назначенное время:» данными, с указанием даты и времени для проведения консультации и другие поля (рисунок 15). После проведения также вносится информация в поле «Время окончания:».



Рисунок 15 – Заполнение полей вкладки «Консультация»

Затем заполняется состав комиссии принимающей медицинской организации. После этого необходимо нажать на кнопку «Отправить запрос ТМК».

Поле «Дата получения заключения:» заполняется ЛПУ, которое направило запрос.

Заполнение вкладки «Участник в консультации»

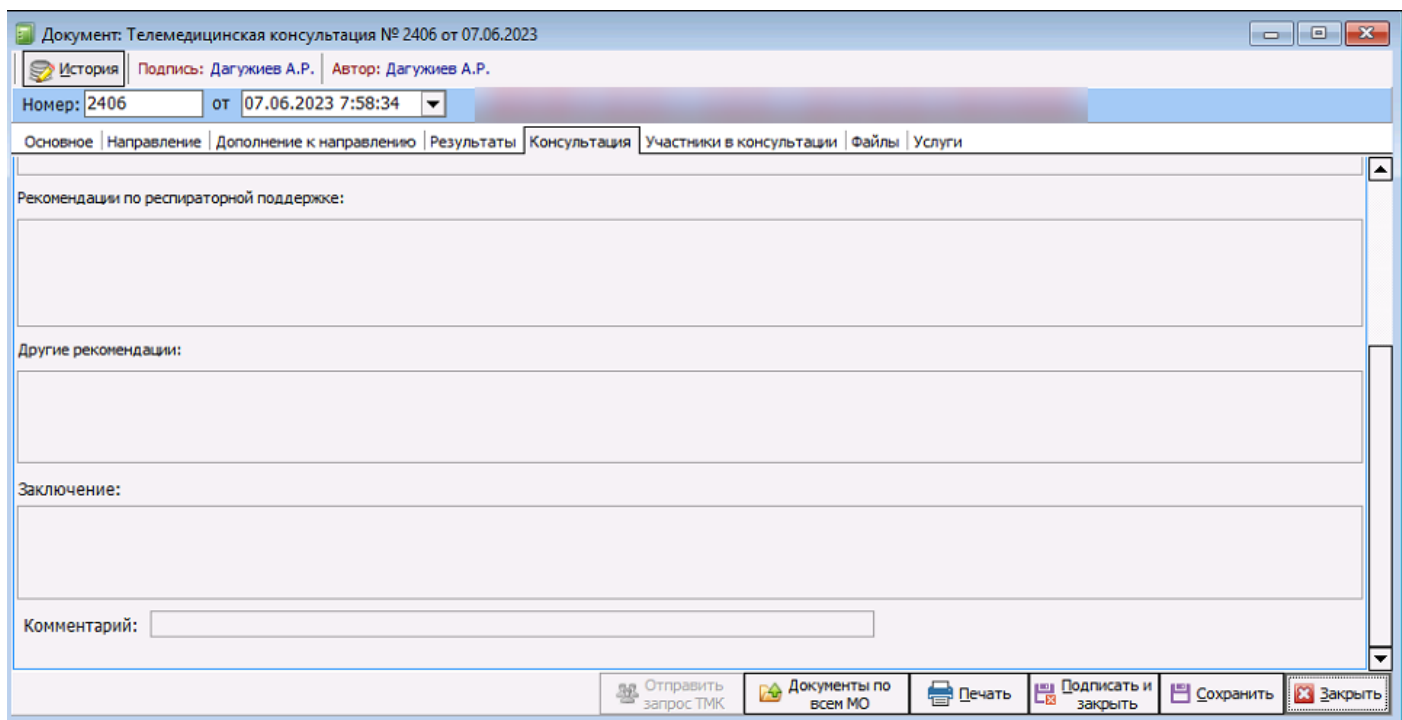
Вкладку условно можно разделить на две группы специалистов. Данная вкладка заполняется обеими сторонами, между которыми происходит обмен запросом на телемедицинскую консультацию (рисунок 16).





Рисунок 16 – Внешний вид вкладки «Участники в консультации»

Для добавления членов комиссии и принимающей и направляющей стороны, необходимо нажать на кнопку «Добавить новый элемент». Появится пустая строка, которую заполнить можно двумя способами:

1. Выделить строку одинарным нажатием левой кнопки мыши. В ячейке «Ф.И.О.врача» с клавиатуры начать вводить первые буквы фамилии специалиста. Затем нажать клавишу «Enter» на клавиатуре. После этого или подставятся данные врача, или нужно будет выбрать врача из появившегося списка для уточнения.
2. Выделить строку одинарным нажатием левой кнопки мыши. Нажать на кнопку  в ячейке. Откроется окно «Справочник: Медицинский персонал (штатные единицы)», в котором необходимо выбрать нужного специалиста.

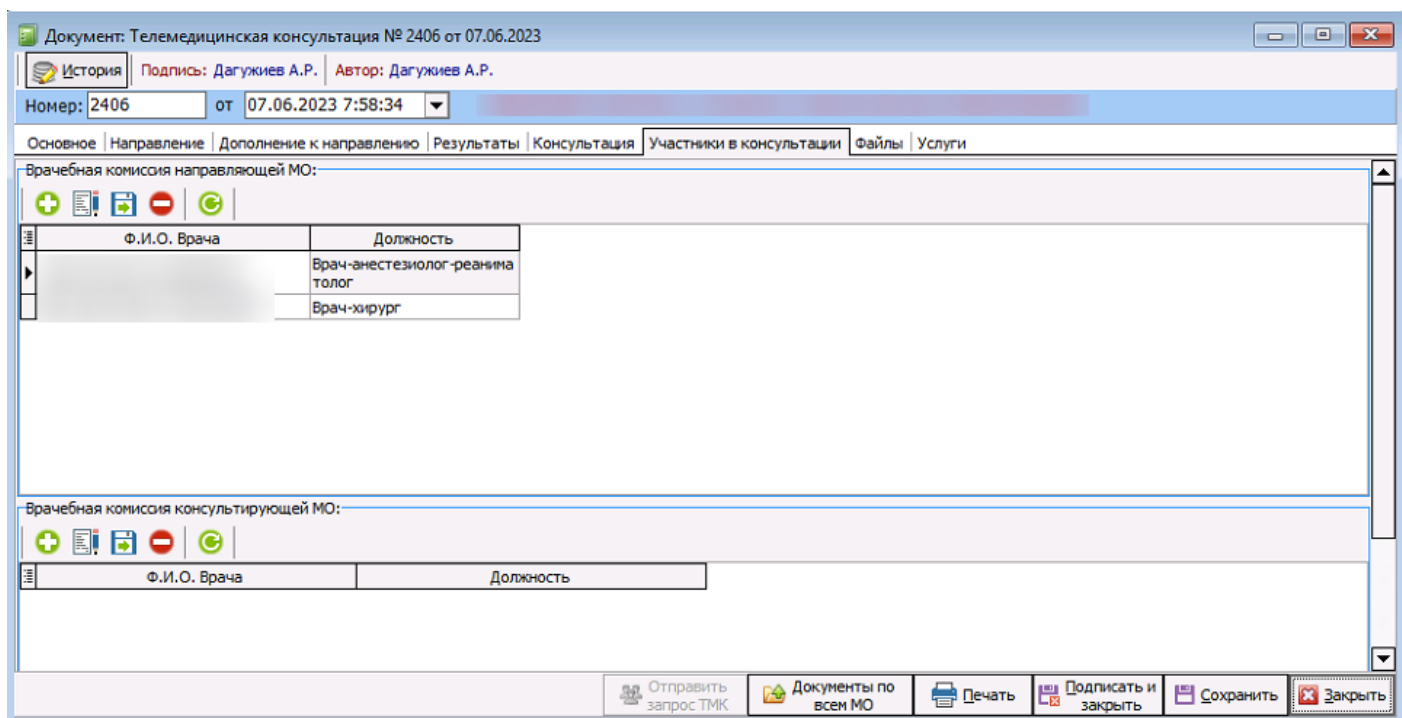
Должность специалиста заполнится автоматически в зависимости от сделанного выбора. После того как принимающее медицинское учреждение провело консультацию, заполнило вкладку «Консультация» и блок «Врачебная комиссия консультирующей МО:» следует нажать на кнопку «Отправить запрос ТМК», чтобы документ вернулся к запросившей организации.

Заполнение вкладок «Файлы» и «Услуги»

Заполнение данных вкладок возможно для запрашивающего и принимающего медицинского учреждения на любом этапе работы с запросом на проведение телемедицинской консультации.

В рамках вкладки «Файлы» можно прикрепить документы (снимки, результаты анализов, проведённых вне медицинского учреждения, осмотры других специалистов, сделанные в других учреждениях) (рисунок 17).



Рисунок 17 – Окно прикрепления файлов

Функционал работает аналогичным образом, как это реализовано в других частях программы.

Информацию на вкладке «Услуги» следует добавлять при необходимости. Для того чтобы добавить услуги, нужно нажать на кнопку «Добавить новый элемент». В появившейся строке в ячейку «Дата процедуры» вносится дата оказания услуги. Можно внести дату с клавиатуры без дополнительных знаков. Или нажать на соответствующую кнопку и в выпадающем календаре выбрать нужную дату (рисунок 18).



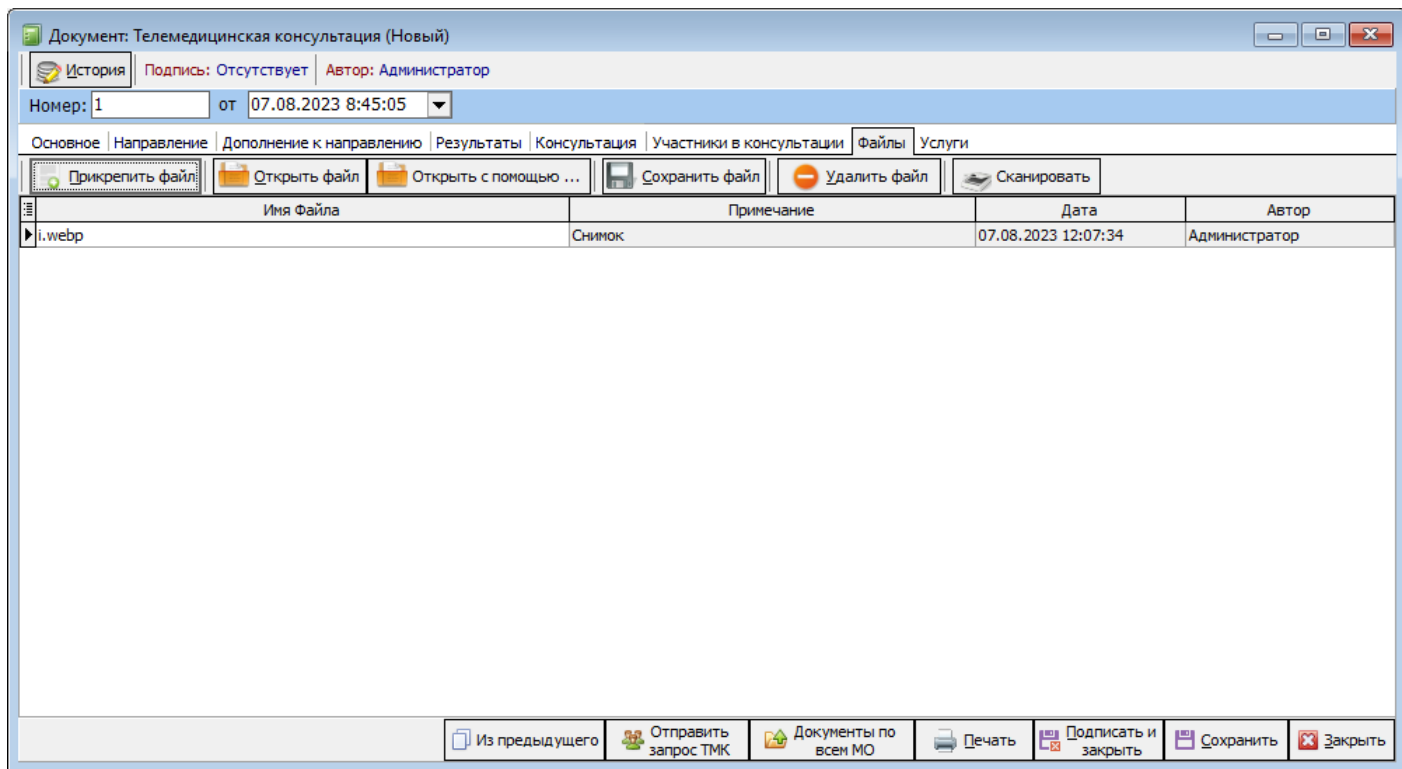

Рисунок 18 – Выбор даты в ячейке «Дата процедуры» на вкладке «Услуги»

Затем следует внести информацию о услуге.

- С помощью кнопки  открыть окно «Справочник: Номенклатура услуг». Выбрать нужную услугу двойным нажатием на строку или нажатием на кнопку «Выбрать» в правом нижнем углу.
- Начать вносить первые буквы формулировки услуги, а затем из выпадающего списка выбрать уточнение (рисунок 19).

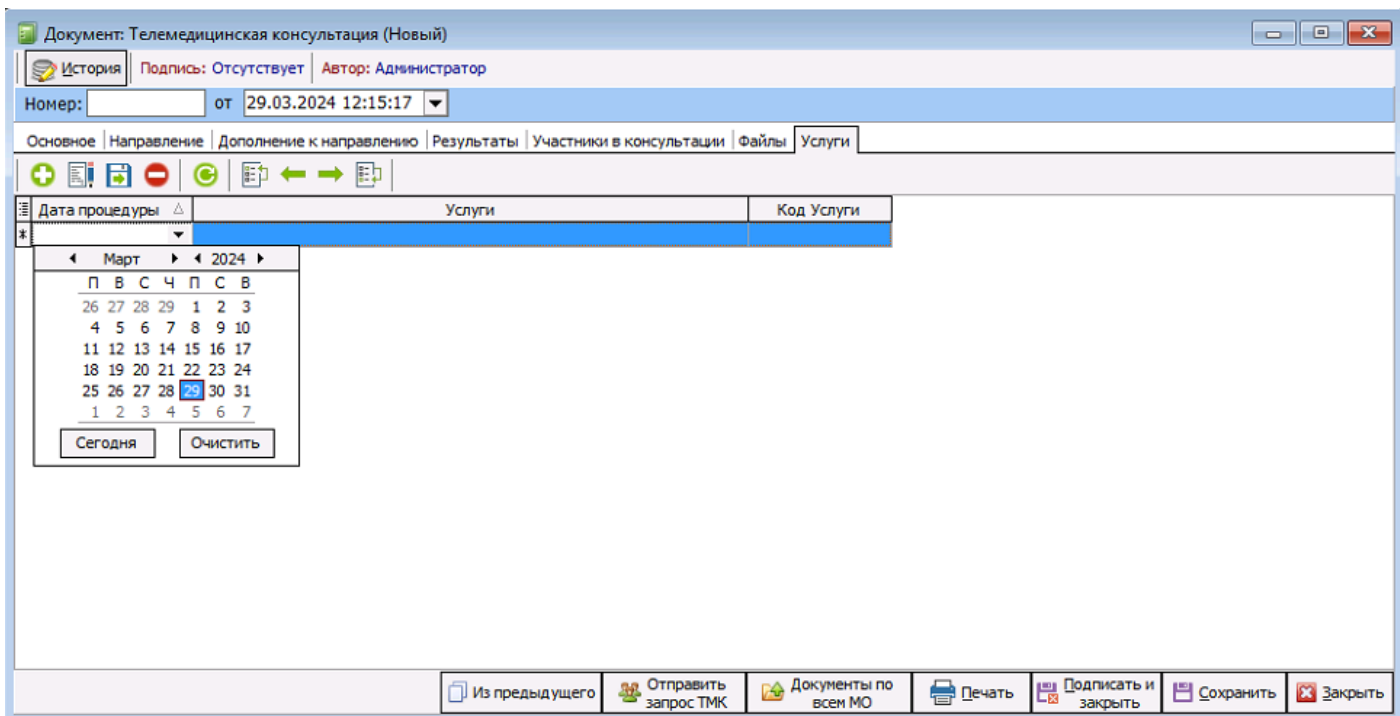

Рисунок 19 – Внесение наименования услуги в ячейку «Услуги»

Таким образом вносятся все услуги и процедуры, которые нужно указать для данного протокола телемедицинской консультации (рисунок 20).

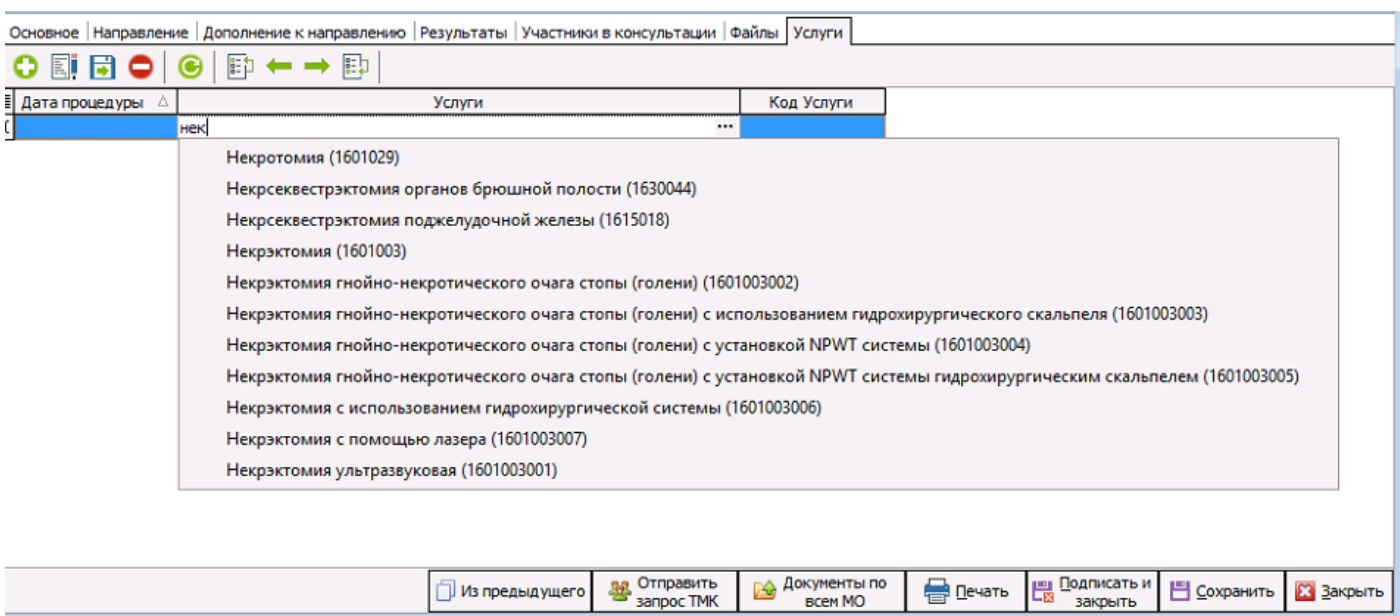

Рисунок 20 – Пример заполнения вкладки «Услуги»

Оформление протокола ТМК для 26 региона

Настройка сервиса ТМК

Для настройки интеграции с ТМК необходимо открыть МИС «КСАМУ», выбрать пункт меню «ЛПУ» → «Параметры», выбрать вкладку «Нетрика» и проверить заполнение полей «Адрес сервиса ТМК», «Авторизационный токен МИС ТМК» (рисунок 1) и «Авторизационный токен МИС потоков» (рисунок 2).

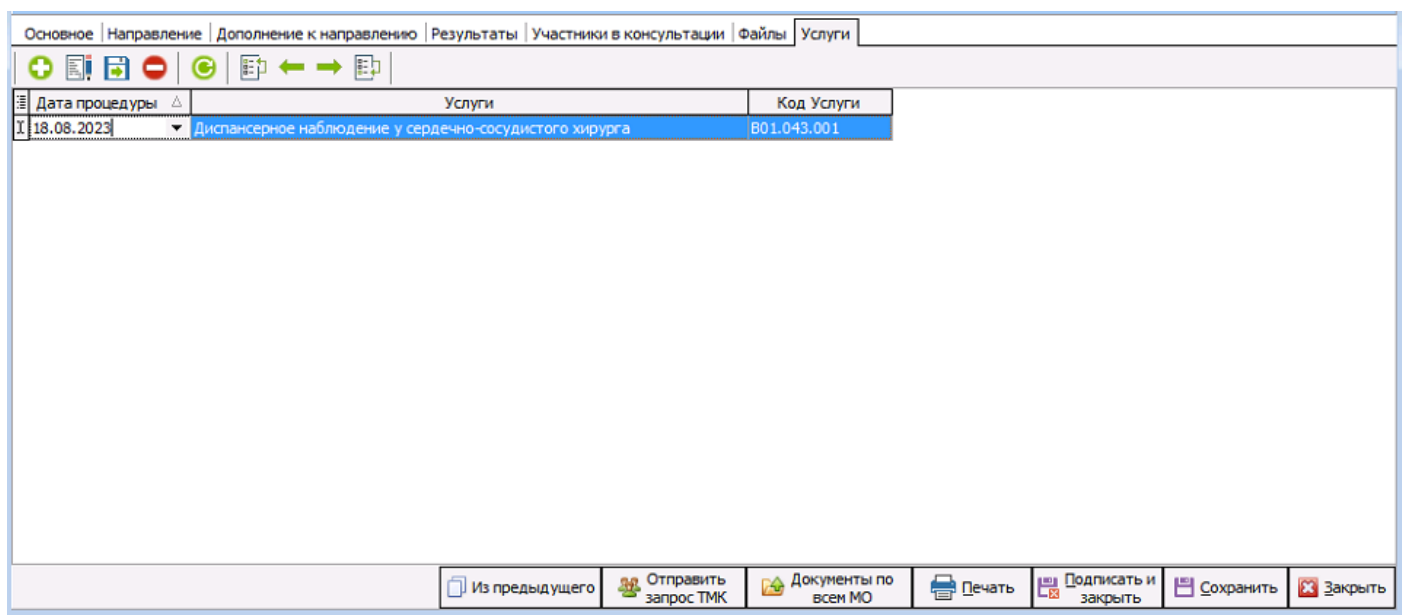
Важно! Данные для полей «Адрес сервиса ТМК», «Авторизационный токен МИС ТМК» и «Авторизационный токен МИС потоков» можно запросить и получить в МИАЦ СК

Реквизиты ЛПУ Поиск

Наименование: ЧУЗ "КБ "РЖД-Медицина" г. Минеральные Воды"

Наименование полное:
Частное учреждение здравоохранения «Клиническая больница «РЖД-Медицина» города Минеральные Воды»

Реквизиты | Регистратура | Приемный покой | Листок нетрудоспособности | Нумерация | Свод услуг | Модуль госпитализации
Расчет стоимости | МЭК | Модуль врача | Касса/Платные услуги | Аптека | Родовые сертификаты | Сервис | Флюорография
Свидетельства о рождении/смерти | Модуль проверки случаев | Диетпитание | СЭМД/РЭМД | Экспертизы | ЛИС (Лаборатория) | Нетрика | Сброс ТОП-3

Адрес сервиса ОДЛИ:

Адрес сервиса коечного фонда:

Адрес сервиса ТМК:

Адрес сервиса идентификации:

Адрес сервиса прикрепления:

Адрес сервиса управления потоками:

Адрес сервиса ОДИИ:

Адрес сервиса записи на вакцинацию:

Адрес сервиса записи по д-учету:

Адрес сервиса записи Активы:

Адрес сервиса записи по направлению:

Авторизационный токен МИС ИЭМК: Идентификатор МО ИЭМК:

Авторизационный токен МИС УО: Идентификатор МО МИС:

Авторизационный токен МИС ОДЛИ: Идентификатор МИС МО для ОДЛИ:

Авторизационный токен МИС ТМК:

Авторизационный токен МИС коечного фонда:

Авторизационный токен МИС потоков:

Рисунок 1.

Реквизиты	Регистратура	Приемный покой	Листок нетрудоспособности	Нумерация	Свод услуг	Модуль госпитализации	Расчет стоимости	
МЭК	Модуль врача	Касса/Платные услуги	Аптека	Родовые сертификаты	Сервис	Флюорография	Свидетельства о рождении/смерти	
Модуль проверки случаев	Диетпитание	СЭМД/РЭМД	Экспертизы	ЛИС (Лаборатория)	Нетрика	Сбер ТОП-3	Панацея	ЭЮЗД

Адрес сервиса записи по д-учету:	<input type="text"/>		
Адрес сервиса записи Активы:	<input type="text"/>		
Адрес сервиса записи по направлению:	<input type="text"/>		
Авторизационный токен МИС ИЭМК:	<input type="text"/>	Идентификатор МО ИЭМК:	<input type="text"/>
Авторизационный токен МИС УО:	<input type="text"/>	Идентификатор МО МИС:	<input type="text"/>
Авторизационный токен МИС ОДЛИ:	<input type="text"/>	Идентификатор МИС МО для ОДЛИ:	<input type="text"/>
Авторизационный токен МИС ТМК:	<input type="text"/>		
Авторизационный токен МИС коечного фонда:	<input type="text"/>		
Авторизационный токен МИС идентификации:	<input type="text"/>		
Авторизационный токен МИС прикрепления:	<input type="text"/>		
Авторизационный токен МИС потоков:	<input type="text"/>		
Авторизационный токен МИС ОДИИ:	<input type="text"/>		
Авторизационный токен МИС записи на вакцинацию:	<input type="text"/>		
Авторизационный токен МИС записи по д-учету:	<input type="text"/>		
Авторизационный токен МИС сервиса Активы:	<input type="text"/>		
Авторизационный токен МИС записи по направ.:	<input type="text"/>		
<input checked="" type="checkbox"/> Отправлять документ РЭМД/ВИМИС через ГИС Нетрики	Адрес базовый: <input type="text"/>		
<input type="checkbox"/> Использовать локальный идентификатор документов для СЭМД	<input type="checkbox"/> Отправлять только важные документы		

Рисунок 2.

В приложении «Сервер КСАМУ» необходимо добавить задачу «Синхронизация ТМК» с необходимым временем выполнения, по умолчанию выставляется «Каждые 6 часов» (рисунок 3). Отслеживать логирование синхронизации данных по ТМК можно имени сервиса «TSendZayavTMKThreed» и «TSyncDocTMKThreed» на вкладке «Логи» приложения «Сервер КСАМУ».

Редактор задания ✕

Задача:

Наименование:

Дата начала выполнения:

<p>Запуск задачи:</p> <p><input type="radio"/> Однократно</p> <p><input type="radio"/> Каждые 5 минут</p> <p><input type="radio"/> Каждые 10 минут</p> <p><input type="radio"/> Каждые 15 минут</p> <p><input type="radio"/> Каждые 30 минут</p> <p><input checked="" type="radio"/> Каждый час</p> <p><input type="radio"/> Каждые 3 часа</p> <p><input type="radio"/> Каждые 6 часов</p> <p><input type="radio"/> Каждый день</p> <p><input type="radio"/> Каждую неделю</p> <p><input type="radio"/> Каждый месяц</p> <p><input type="radio"/> Каждые 2 минуты</p>	<p>Запрет на выполнение:</p> <p><input type="checkbox"/> Понедельник</p> <p><input type="checkbox"/> Вторник</p> <p><input type="checkbox"/> Среда</p> <p><input type="checkbox"/> Четверг</p> <p><input type="checkbox"/> Пятница</p> <p><input type="checkbox"/> Суббота</p> <p><input type="checkbox"/> Воскресенье</p>	<p>Запрет на выполнение задачи:</p> <p>с <input type="text" value="00:00"/></p> <p>по <input type="text" value="00:00"/></p> <p>Выполнять по дням:</p> <p><input checked="" type="radio"/> Все</p> <p><input type="radio"/> Чётные</p> <p><input type="radio"/> Нечётные</p>
--	---	--

Рисунок 3.

Также предварительно необходимо произвести настройку справочников для ТМК, для этого перейдите в раздел «Справочники» → «Произвольные таблицы» → «Справочник пользовательских значений». Далее «Действия» → «Загрузить из НСИ Nertika» (рисунок 4).



Рисунок 4.

В появившемся окне "Выбор справочников" нажать кнопку «Выбрать» → «Для ТМК» (рисунок 5)

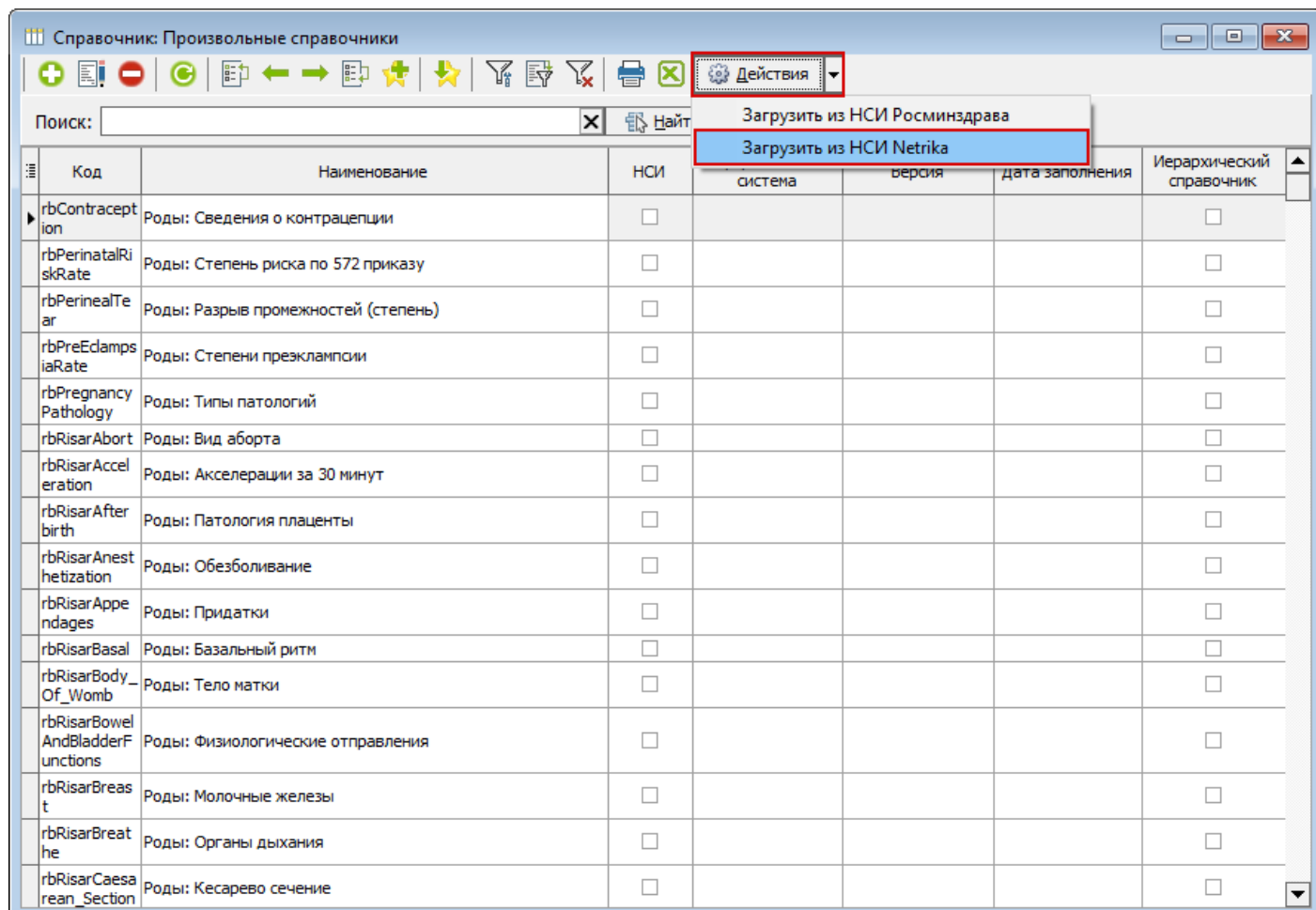

Рисунок 5.

В любом браузере ввести и перейти по ссылке http://172.29.29.250/tm-core/api_version. Сервер должен вернуть сообщение с версией и датой сборки. Если этого не происходит, то настроить защищенную сеть.

```
{"version":"6.8.0","versionSuffix":null,"commitHash":"9f66b9088fa177554ce1819d023b59ad370b41e1","buildDat
```

Создание заявки на ТМК

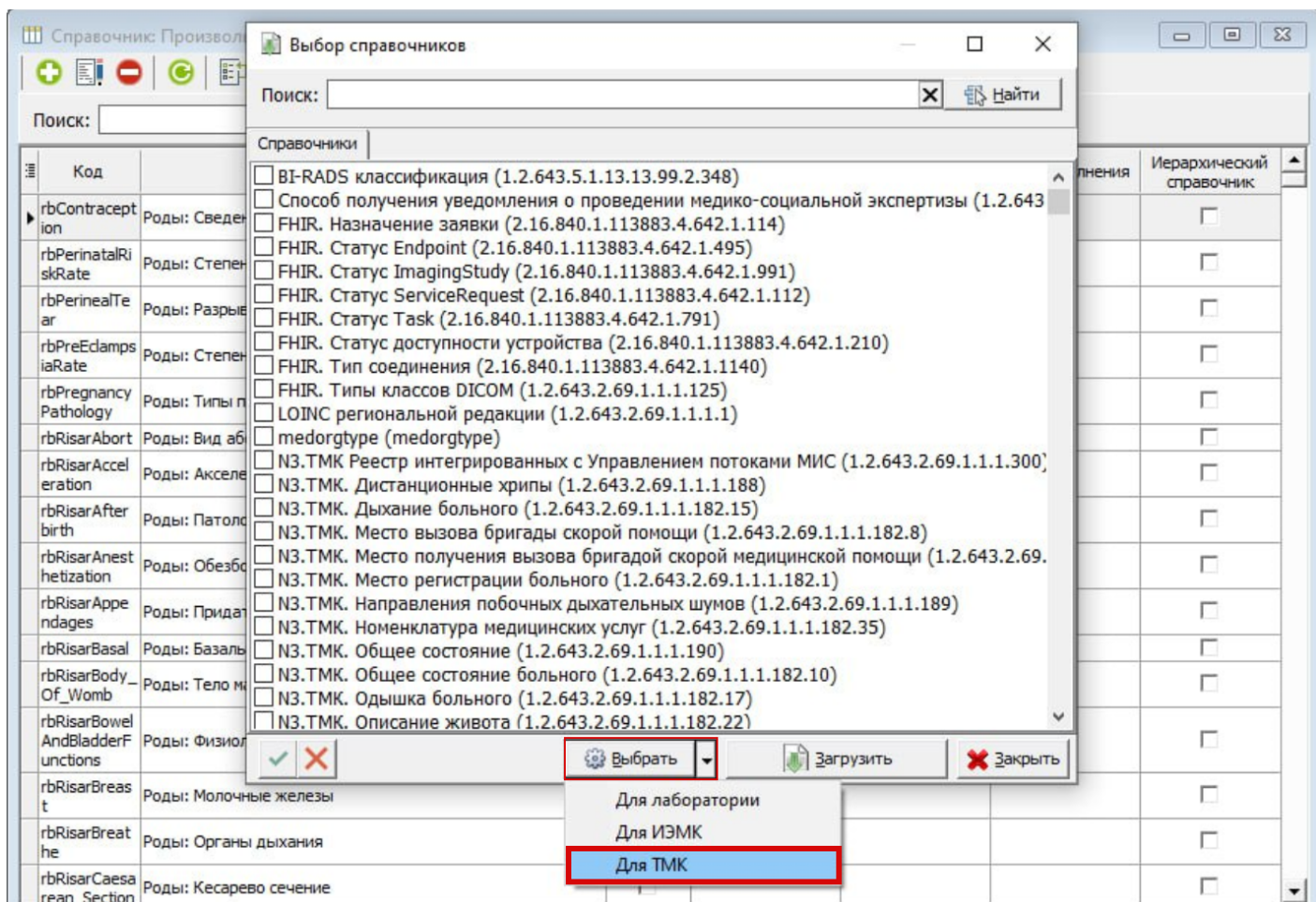
Журнал заявок ТМК находится в пункте меню «Документы» → «Заявка на ТМК». Чтобы найти нужную заявку, можно выполнить поиск по пациенту или воспользоваться другими фильтрами.

Для создания новой заявки необходимо нажать на кнопку «Добавить новый элемент» (рисунок 6).

Статус ТМК меняется при синхронизации



Рисунок 6.

Врач из направляющей МО в новой заявке должен заполнить первые три вкладки: «Основное», «Параметры заявки» и «Состояние пациента от направляющей МО». На вкладке «Основное» необходимо выбрать случай или талон пациента, данные пациента будут заполнены автоматически. Поля выделенные красным цветом - обязательные для заполнения (рисунок 7) и (рисунок 8).

Документ: Заявка на телемедицинскую консультацию (Новый)

История | Подпись: Отсутствует | Автор: Администратор

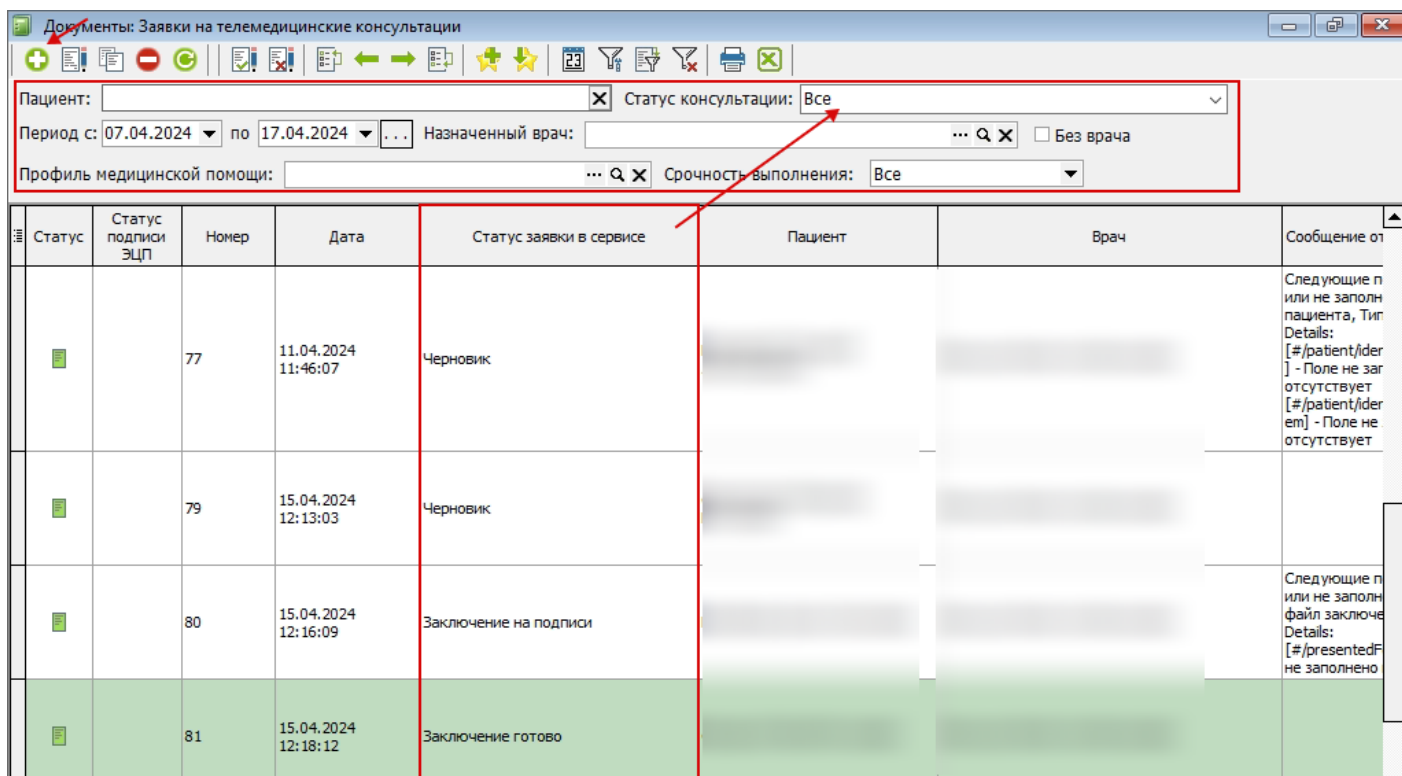
Номер: от 16.10.2024 11:52:45 Внешний номер заявки: Заявка готова для отправки

Основное | Параметры заявки | Состояние пациента от направляющей МО | Назначение | Дополнительная информация | Заключение

Случай: (… Q) Талон: (… Q)

Пациент

ФИО: (… Q X) Пол: Жен. Дата рождения:

Индекс пациента: 09560111-1257-4aaf-a81d-f7a86cc5c959

Паспортные данные пациента

Документ: (… X) Серия и номер:

СНИЛС:

Характеристика о наличии регистрации пациента в регионе

Печать | Подписать и закрыть | Сохранить | X Закрыть

Рисунок 7.

Документ: Заявка на телемедицинскую консультацию (Новый)

История | Подпись: Отсутствует | Автор: Администратор

Номер: [] от 16.10.2024 11:52:45 Внешний номер заявки: [] Заявка готова для отправки

Основное | Параметры заявки | Состояние пациента от направляющей МО | Назначение | Дополнительная информация | Заключение

Желаемый период времени для обслуживания

Время начала: [] Время завершения: []

Срочность выполнения: Экстренная Профиль медицинской помощи: Терапия

Цель обращения: Согласование перевода пациента в медицинскую организацию

Тип консультации: Консультация терапевта

Целевая организация: ЕВАЯ КЛИНИЧЕСКАЯ БОЛЬНИЦА Направляющая организация: ГОСУДАРСТВЕННОЕ БЮДЖЕТНОЕ УЧ

Врач направляющей медицинской организации

Врач: [] E-mail: [] Телефон: []

Должность: Врач-травматолог-ортопед Специальность: Травматология и ортопедия

Подразделение: Травматолого-ортопедическое о СНИЛС: []

Отозвать заявку

Печать Подписать и закрыть Сохранить Закрыть

Рисунок 8.

На вкладке «Состояние пациента от направляющей МО» профиль медицинского обслуживания и код заполняются из справочника по нажатию на кнопку «Поиск профиля» (рисунок 9).

Важно! Если справочник «Сведения о профилях МО» пуст, необходимо обратиться в целевую МО. Они самостоятельно заполняют профиля на портале ТМК.

Документ: Заявка на телемедицинскую консультацию (Новый)

История | Подпись: Отсутствует | Автор: Администратор

Номер: [] от 16.10.2024 11:52:45 Внешний номер заявки: [] Заявка готова для отправки

Основное | Параметры заявки | Состояние пациента от направляющей МО | Назначение | **Дополнительная информация** | Заключение

Жалобы пациента:

Анамнез заболевания:

Дополнительная информация:

Повторный прием:

Дата госпитализации: [] Находится ли в стационаре

Профиль медицинского обслуживания: Код профиля: 2963458d-287a-4837-9741-a097861b88d

Код диагноза:

Рисунок 9.

На вкладке «Дополнительная информация» имеются все необходимые инструменты для добавления и просмотра отсканированных документов, снимков и т.п. (рисунок 10).



Рисунок 10.

После того как заявка будет заполнена, врач проставляет галочку «Заявка готова к отправке». Далее – «Подписать и закрыть» (рисунок 11).

Документ: Заявка на телемедицинскую консультацию (Новый)

История | Подпись: Отсутствует | Автор: Администратор

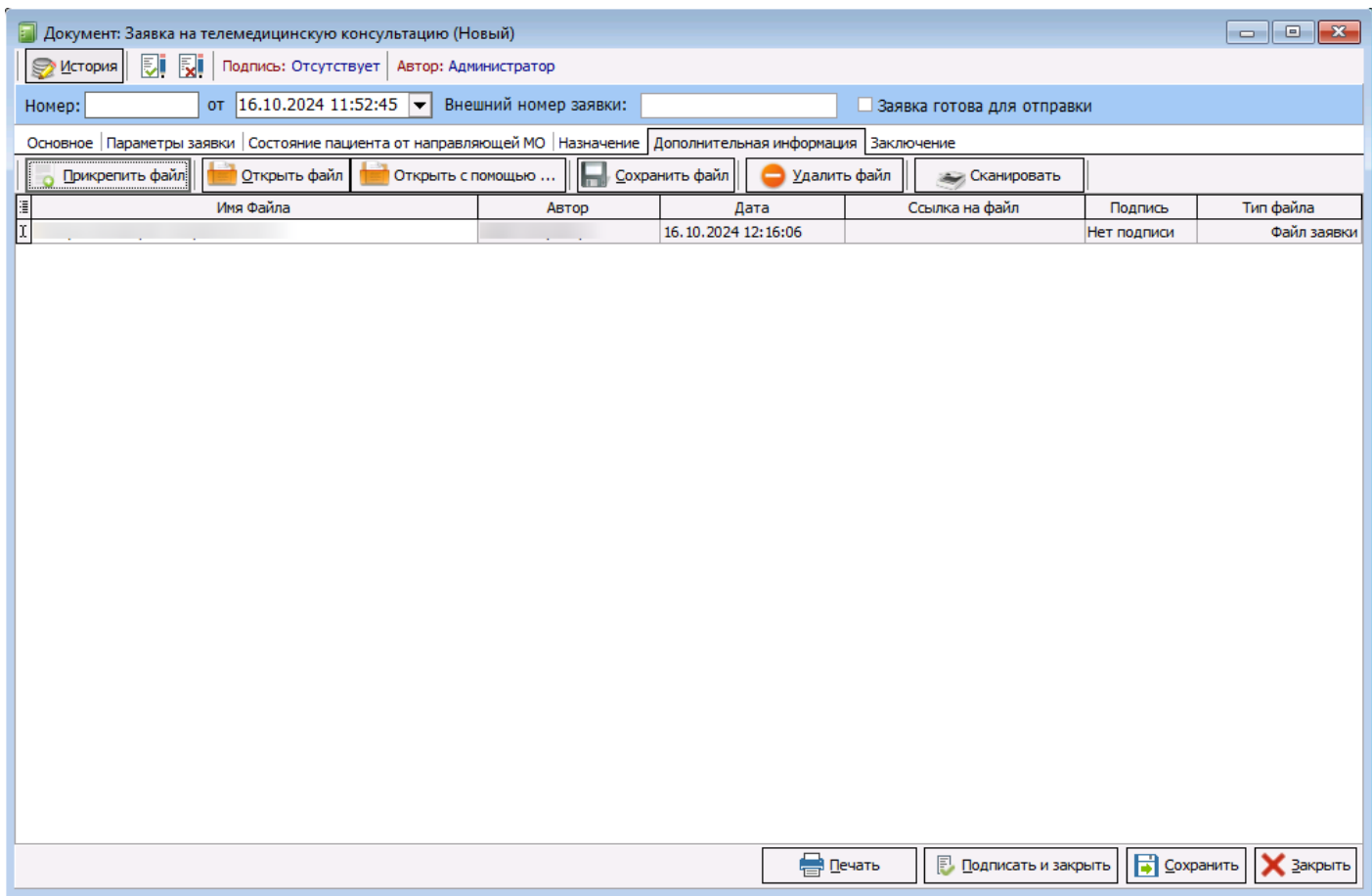
Номер: от 16.10.2024 11:52:45 Внешний номер заявки: Заявка готова для отправки

Основное | Параметры заявки | Состояние пациента от направляющей МО | Назначение | Дополнительная информация | Заключение

Жалобы пациента:

Анамнез заболевания:

Дополнительная информация:

Повторный прием:

Дата госпитализации: Находится ли в стационаре

Профиль медицинского обслуживания: Код профиля:

Код диагноза:

Рисунок 11.

Заявка будет автоматически отправлена в принимающую МО, и ей будет присвоен внешний номер при успешной регистрации. Если при регистрации заявки возникла ошибка, то она будет отображаться в поле «Сообщение от внешней системы» (рисунок 12).

Документы: Заявки на телемедицинские консультации

Пациент: Статус консультации:

Период с: 07.04.2024 по 17.04.2024 Назначенный врач: Без врача

Профиль медицинской помощи: Срочность выполнения:

№	Врач ТМК	Структура обращения	Назначенное время	Тип запроса	Внешний номер заявки	Должность врача ТМК	Заявка готова для отправки
					TMC04243G42U7		<input checked="" type="checkbox"/>
					TMC04243CJX84		<input checked="" type="checkbox"/>
					TMC04240801AM		<input type="checkbox"/>
					TMC04245AJ7Y1		<input type="checkbox"/>
					TMC04244ZU1Q2		<input checked="" type="checkbox"/>

Рисунок 12.

Обработка заявок на ТМК

На вкладке «Назначение» заполнить «Фактический период времени для обслуживания», «Врач целевой медицинской организации» и записать пациента на прием по кнопке «Записать пациента» (рисунок 13).

Документ: Заявка на телемедицинскую консультацию №167 от 15.10.2024

История | Подпись: Администратор | Автор: Администратор

Номер: 167 от 15.10.2024 13:00:19 Внешний номер заявки: ТМС10245386UY

Основное | Параметры заявки | Состояние пациента от направляющей МО | **Назначение** | Дополнительная информация | Заключение

Сведения

Идентификатор номерка записи:

Фактический период времени для обслуживания

Время начала: Время завершения:

Врач целевой медицинской организации

Врач: ... Q X E-mail: Телефон:

Должность: Врач-терапевт ... Q X Специальность: Терапия ... Q X

Подразделение: Терапевтическое отделение ... Q X СНИЛС:

Записать пациента

Подписать ЭЦП | Печать | Подписать и закрыть | Сохранить | Закрыть

Рисунок 13.

После проведения телемедицинской консультации врачу необходимо написать заключение на вкладке «Заключение».

Если необходимо запросить дополнительную информацию, то врач ставит галочку «Запросить дополнительную информацию» после чего поле для ввода данных становится активным.

Если по какой-либо причине телемедицинская консультация не состоялась, необходимо заполнить поле «Причина отзыва заявки» (рисунок 14).

Документ: Заявка на телемедицинскую консультацию №167 от 15.10.2024

История | Подпись: Администратор | Автор: Администратор

Номер: 167 от 15.10.2024 13:00:19 Внешний номер заявки: ТМС10245386UY

Основное | Параметры заявки | Состояние пациента от направляющей МО | Назначение | Дополнительная информация | **Заключение**

Рекомендации:

Обоснование диагноза:

Исход заболевания: Отсутствует Код диагноза: ... Q X

Порядок обращения: Отсутствует

Вид медицинского обслуживания: Отсутствует

Состояние пациента при поступлении: Отсутствует

Причина отзыва заявки:

Запрашивается дополнительная информация

Подписать ЭЦП | Печать | Подписать и закрыть | Сохранить | Закрыть

Рисунок 14.

При необходимости, есть возможность распечатать документ. Для этого следует нажать на кнопку «Печать», выбрать печатную форму, проверить указанные данные и распечатать.